דבר

ההסתדרות הכללית של העובדים בארץ ישראל
דבר
עתון פועלי ארץ ישראל
מייסדו ועורכו הראשון ברל כצנלסון ז"ל
מאוחד עם "למרחב"

יום חמישי, י"ד בטבת תשמ"ז, 15 בינואר 1987 ● גליון 19017

היום 12 עמודים ● המחיר 85 אג', באילת 74 אג'

היום בדבר

- כל הסיסמאות נשכחו / יעל פישביין
- ניקראגואה, קונטראס וישראל / שלמה שפיר
- פסולי סמכות / נתן רוטנשטרייך
- הבוהק הכחול / חיים גורי
- פוליטיקה של שרדה / אשר מניב
- בורסה (4), כלכלה (5), כל הארץ (10), ספורט (11), בידור (12)

פולגת רשת חנויות
מוצר יום ה'
על כל מוצרי
CARRERA
25%
הנחה
ברשת חנויות פולגת וקארדה
רק היום

תקציב קופ"ח ומימון ההסכם עם האחיות עדיין במרכז המחלוקת

מכיוון שהפערים לא נסגרו בדיונים המקצועיים, מצפים כי העניין יוכרע בין פרס ונסים

מאת אמנון אבנר, ודניה הרטיג
חיים ביאור, סופרי "דבר"

החתימה על הסכם עיסקת החבילה במשק נדחתה אתמול מעט נוספת, אחרי שהסתייגו על דרישות קופת-חולים בדרג המקצועי הסתיים ללא תוצאות. אם תסתמן בעניין זה התפתחות חיובית במשך היום, בהתערבותו של הדרג הפוליטי, עשוי ההסכם להיחתם עוד היום, אך אין בכך ודאות.

המו"מ בתביעות קופת-חולים נערך אתמול במשרד האוצר בירושלים ונמשך בהפסקות יום שלם. בשעות הבוקר נפגשו לדיון בנושא זה שר האוצר, משה נסים, ומזכ"ל ההסתדרות, ישראל קיסר. לאחר מכן נמשך הדיון בין הממונה על התקציבים באוצר, אהרון פוגל, לבין יו"ר הנהלת קופת-חולים, פרופ' חיים דורון. כאשר הסתיים הדיון, בשעת ערב מוקדמת, נשאר פער גדול בעמדות הצדדים.

במשרד האוצר הביעו אתמול אכזבה מעמדת ההסתדרות המעכבת את החתימה על עיסקת החבילה משיקולים שאינם קשורים לעיסקה עצמה, ואילו ההסתדרות לא ראתה טעם בחתימה כאשר הבעיות הפתוחות של מערכת הבריאות שלה נובעות מן הגזירות החדשות שבהחלטות הממשלה השבוע.

שני הנושאים שנדונו בין הממונה על התקציבים לבין יו"ר קופת-חולים היו מימון ההסכם עם האחיות ותקציב הפיתוח לשנת הכספים החדשה. קופת-חולים דורשת לקיים את המלצות דו"ח גריש, דו"ח הוועדה שמונתה על-ידי האוצר.

לפי דו"ח גריש, הועמד תקציב הפיתוח של קופת-חולים השנה היוצאת על חמישה מיליון דולאר בלבד – סכום שאין בו אפילו כדי לממן תחזוקה מינימאלית – ואילו לגבי שנת הכספים הבאה המתחילה באפריל (1987/88) קבע הדו"ח הקצבה של 40 מיליון דולאר לפיתוח וקצת יותר (כ-60 מיליון שקל, אחרי הפיחות). באוצר לא מסתמנת כל נכונות להקצבה בעניין זה, אלא מציעים הסדרים פיננסיים שונים שאין בהם כל פתרון מבחינת קופ"ח.

הבעיה הנוספת היא מימון ההסכם עם האחיות. לגבי תקציב הבריאות הכולל, רוצה האוצר לפתור את הבעיה על-ידי העלאת מחירו של יום אישפוז מ-160 שקל ל-180 שקל. אך לגבי קופת-חולים של ההסתדרות אין בכך פתרון, שכן יש לה חמשת אלפים מיטות אישפוז בבתי-חולים משלה, ואם "תשלם לעצמה יותר" – אין לכך כל משמעות.

אחרי יום דיונים בדרג הסתמנה נכונות באוצר לפצות את קופ"ח ב-60 אחוז מן העלות של הסכם האחיות (שלגבי קופ"ח הוא 40 מיליון ש"ח) – מה שעדיין ישאיר אותה בגרעון של 16 מיליון ש"ח בסעיף זה בלבד.

מכיוון שהפערים לא נסגרו בדרג המקצועי, מצפים עתה כי בדיונים נוספים בין מ"מ ראש הממשלה שמעון פרס לבין שר האוצר, משה נסים, תחול התקדמות. אם אמנם כך יהיה, ייחתם ההסכם.

"נהיה מוכנים לעלות לירושלים ברגע שיודיעו לנו שהעניין בסודר", אמר מזכ"ל ההסתדרות ישראל קיסר אתמול ל"דבר".

האיגודים יעמדו על המשמר

האיגודים המקצועיים יעמדו על זכותם לפתוח במשא ומתן לחידוש הסכמי השכר שתוקפם יפוג באפריל הקרוב.

יו"ר האגף לאיגוד מקצועי בהסתדרות, חיים הברפלד, אמר אתמול בכינוס של מזכירי איגודים מקצועיים: "הממשלה והמעסיקים יודעים שאם תחול התפרצות חריגה במשק והופר היציבות בתחום המחירים, ידאגו ההסתדרות

(המשך בעמ' 2)

ישראל קיסר ופרופ' חיים דורון בכינוס מועצות פועלים (צילום י. פ. פא)

דולצין וברונו ינסו הבוקר לבחור יו"ר מוסכם לבל"ל

מאת יואב יצחק ויקיר צור, סופרי "דבר"

נגיד בנק לאומי, אריה דולצין, יקיים הבוקר התייעצויות נוספות עם נגיד בנק ישראל, פרופ' מיכאל ברונו, במטרה לבחור מועמד מוסכם לתפקיד יו"ר בל"ל.

דולצין מסר ל"דבר", כי עד אתמול בערב לא פנה לאיש בבקשה שיסכים לשמש יו"ר בל"ל. הוא ציין, כי רק לאחר שייוועץ הבוקר עם פרופ' ברונו, יפנה למועמד המוסכם. מועמד זה יתבקש לתת הסכמתו עד ישיבת המועצה שתתכנס הערב לדיון במינוי מועצת מנהלים חדשה ויו"ר חדש לבנק לאומי.

בינתיים נודע, כי הולכת ומתארכת רשימת המועמדים לתפקיד יו"ר בל"ל. נוסף על אהרון דברת, שכבר הסיר את מועמדותו, הועלו שמותיהם של חיים בר-שחר ועדי אמוראי.

חברי מועצת הסוכנות שהתכנסו אתמול לדיון בעניין בל"ל, הביעו מורת-רוח מתיפקודו של דולצין, ויש המעריכים כי במצב שנוצר, אין למועמד מטעם דולצין סיכוי להתמנות ליו"ר – הואיל וכיסאו של דולצין עצמו "מתנדנד".

דולצין מסר אתמול, כי יביא בפני מועצת הסוכנות שתתכנס היום לישיבה נוספת, הצעה להקים ועדה שתבדוק מספר נושאים:

- לבדוק אפשרות להגדיל את מספר חברי המועצה מ-21 היום לכ-40 חברים לפחות.
- על-פי תקנות ההתאגדות של אוצר התיישבות היהודים (או.ה.י.) מתמנים כיום דירקטורים לכל החיים, ובכוונתו לבדוק את הדרכים המשפטיות להסרת תקנה זו, כך שדירקטורים ייבחרו כל שנה.
- לפעול לכך שייבחרו לאו.ה.י. דירקטורים שאינם מכהנים כדירקטורים בבל"ל, על מנת להבטיח שליטת אוצר התיישבות היהודים על בל"ל.

בדרך זו מקווה דולצין, כי יהיה ניתן לקיים מעקב ופיקוח שוטף על בל"ל – כדי למנוע הישנות מקרים דומים למקרה יפת.

צפוי ויכוח

מועצת "אוצר התיישבות היהודים" שתתכנס היום אחר-הצהריים בחדר הישיבות של בנק לאומי בתל-אביב, תתבקש לאשר את רשימת חברי הדירקטוריון החדש של בנק לאומי. הרשימה המאושרת תועמד להצבעה בפני האסיפה הכללית של בנק לאומי לישראל.

למועצת "אוצר התיישבות היהודים" 75 אחוז הצבעה באסיפה הכללית של בל"ל, וללא אישורה לא ניתן לבחור את הדירקטוריון החדש. יו"ר ההנהלה הציונית ונגיד "אוצר התיישבות היהודים", אריה דולצין, נפגש אתמול עם נגיד בנק ישראל, פרופסור מיכאל ברונו, בניסיון לגבש רשימה מוסכמת של דירקטורים.

(המשך בעמ' 2)

פגיעה קשה בחינוך

יותר ממאה בתי ספר ייסגרו, בעיקר בישובים הקטנים. שהיית התלמידים בכל מערכת החינוך תקוצר מאוד

מאת יעל פישביין, כתבת "דבר" לענייני חינוך

למעלה מ-100 בתי ספר ייסגרו והתלמידים יועברו לבתי ספר מרוחקים ממקומות מגוריהם. הפגיעה הקשה ביותר תהיה בקיבוצים, במושבים, בישובי יש"ע ובערי פיתוח. כך עולה מנייר עבודה שהוכן ע"י מנכ"ל משרד החינוך ד"ר שמשון שושני בעקבות החלטת הממשלה על קיצוץ תקציב החינוך.

לדברי המנכ"ל, פירסום רשימת 100 בתי הספר המועדים לסגירה יעורר סערה ציבורית היות שהפגיעה בחינוך בישובים אלה תגרום לצפיפות ולירידת רמת החינוך בישובים אלה.

המנכ"ל הוסיף כי הקיצוץ הנוסף יקצר את שהות התלמידים בכל מערכת החינוך ב-3–4 שעות שבועיות, מקצועות העשרה ייעלמו מהמפה החינוכית ואלפי מורים יפוטרו.

זאת לאחר שמערכת החינוך כבר קוצצה בארבע השנים האחרונות ביותר מ-4,000 מורים, במאות שרתי בתי ספר, ובפקידים המועסקים במשרד החינוך.

הסתדרות המורים פנתה אתמול לח"כים ולאנשי ציבור במטרה לגרום לכך שקיצוץ החינוך לא יקבל את אישור הכנסת.

אתמול שבתו מאות אלפי תלמידים כתוצאה מהשבתת הסתדרות המורים על הקיצוץ.

ביום א' תתכנס הנהלת הסתדרות המורים להחליט על המשך צעדי מחאה אם יאושר הקיצוץ ועד אז לא ינקטו צעדי מחאה.

מזכיר הסתדרות המורים אפרים דיגר פנה לעזר ברעם מזכ"ל מפלגת העבודה בהצעה לקיים היום הדיון בלשכת מפלגת העבודה בנושא קיצוץ תקציב החינוך. "פגיעה במערכת החינוך תפגע בעוצמתה וביתרונה האיכותי של מדינת ישראל על פני אויביה", טען דיגר.

בתי ספר אתמול ניצבו שוממים כמעט. (צילום: ישראל סאן)

תרעומת ב"חירות" על דבריו של לוי שהתפרשו ככפירה במנהיגות שמיר

מקורבי שמיר: אם לוי רוצה התמודדות, בבקשה, נראה למי הכוח

מאת סופר "דבר" לענייני מפלגות

מקורביו של ראש הממשלה הביעו תרעומת על דברי דוד לוי בכנס פעילי חירות בירושלים.

כזכור לוי ליגלג בכנס על ראש הממשלה, כפר במנהיגותו ואמר שכל הצעות הפשרה שהוגשו לו בעניין שלום-בית בחרות אינן באות בחשבון.

מקורבי שמיר הגדירו את נאומו של לוי "בפני סוכה" ואמרו שאם לוי רוצה בוועידת התמודדות הוא יקבל זאת, ואז יוודעו יחסי הכוחות האמיתיים במפלגה.

בינתיים נודע שמתגבשת הצעה לכנס את צירי ועידת חרות להצבעה על סדר יום בלבד של מושב ועידה. הכוונה היא למנוע התכנסות תוך נאומים והתכתשויות מילוליות, ורק לזמן את הצירים לקלפיות ולבקש מהם לקבוע בהצבעה מהו סדר היום המועדף עליהם.

נשיאות תנועת החרות תציע לצירים כמה סידריים אלטרנטיביים, וסדר היום שיקבל רוב יהיה כמה שבועות לאחר מכן סדר היום הרשמי של ועידת חרות.

עניין סדר היום הוא סלע המחלוקת העיקרי בתוך תנועת החרות: אנשי דוד לוי תובעים לבחור יו"ר לתנועה (שמיר) וממלא יו"ר (לוי עצמו) ולדחות את שאר המינויים לתפקידים הבכירים במפלגה למועד יותר מאוחר.

אנשי לוי גם תובעים שלוי יוכל להתמודד על תפקיד יו"ר המרכז בנוסף לתפקיד כממלא מקום יו"ר התנועה.

לתביעות הללו מתנגדים בתוקף השרים ארנס ושרון, ונראה שגם יצחק שמיר איננו מוכן לקבל אותם.

השר משה קצב הודיע שהוא ימשיך במלאכת התיווך למרות הדברים שהשמיע דוד לוי.

מדד דצמבר 1–1.5%

מאת אמנון אבנר

מדד דצמבר שיפורסם היום יעלה לפי הערכה בין אחוז לאחוז וחצי.

עליה זו במדד תשלים עליית מחירים של כ-19.5 אחוז במשך שנת 1986.

מדד חודש דצמבר נחשב כל שנה למדד מתון, ללא השפעות עונתיות יוצאות דופן.

השנה ישפיע מדד דצמבר בעיקר ממחירי הירקות והפירות ואילו בשאר סעיפי התצרוכת נמשכה זחילת המחירים האיטית.

בחודשים הבאים יירשמו כבר מדדים גבוהים יותר. באוצר מעריכים כי כתוצאה מהפיחות ומייקור המוצרים המסובסדים תסתכם עליית המחירים בינואר ובפברואר בכשלושה אחוזים לחודש.

אם יתאמתו התחזיות תגיע עליית המדד המצטברת המחייבת תשלום תוספת יוקר כבר במדד החודש הבא.

מדד פברואר ישלים עליה של למעלה מ-7 אחוז וכתוצאה מכך יקבלו השכירים תוספת יוקר בחודש מרץ.

לאחר עיקור התוספת מהשפעת הפיחות, כמתחייב מעיסקת החבילה, תסתכם תוספת היוקר בכ-2.5 אחוז.

שכר הנטו יגדל בשיעור גדול יותר, בגלל עידכון מדרגות המס במלוא עליית המדד.

טכנאי הרנטגן מאיימים לנטוש בתי-החולים

מאת חיים ביאור, סופר "דבר" לענייני עבודה

טכנאי הרנטגן הכריזו אתמול סיכסוך עבודה והצטרפו בכך לעובדי מינהל ומשק בבתי-החולים המאיימים לשבות ביום ב' הקרוב [illegible].

יו"ר ארגון טכנאי הרנטגן, נעים רכתי, מסר כי סכסוך העבודה הוכרז עקב "השכר הנבוך שנע בין 450 לטכנאי-רנטגן-מתחיל, ל-650 לוותיקים במקצוע".

טכנאי הרנטגן תובעים הכפלת שכרם, קיצור שבוע העבודה מ-35 ל-30 שעות ותוספת משמעותית של תקני [illegible].

ביום ד' הבא ייפגשו ראשי ארגון טכנאי הרנטגן עם שרת הבריאות, שושנה ארבלי-אלמוזלינו, כדי להציג את דרישותיהם. "ננטוש את בתי-החולים ויהיה תוהו ובוהו", איים רכתי. "כדאי שידאגו להביא טכנאי-רנטגן מהמזרח הרחוק".

הנסיעה לחו"ל מתייקרת בעקבות פיחות המטבע

מאת אריה ארד, סופר "דבר"

הנסיעה לחוץ-לארץ תתייקר במידה ניכרת בעקבות הפיחות, כל עוד יישארו בתוקפם הסדרי המס הקיימים. גם הכנסות האוצר יעלו במידה ניכרת מהמסים הקשורים לכך.

המס הקצוב, העומד כיום על 204 שקל, אמנם לא שונה לפי שעה, ושוויו קטן בעקבות הפיחות מ-136 דולר ל-120. אולם, מחיר כרטיסי-הטיסה צמוד לדולר, ומחירם בשקלים יעלה בעשרה אחוזים. על הכרטיסים מוטל מס של 20 אחוז ממחירם ועם עליית שווי הכרטיסים בשקלים יעלה גם המס. כך תעלה הגביה גם מהמס על שירותי-קרקע ומן ההיטל על מטבע-חוץ.

למעשה, משלמים רק פחות מ-50 אחוז מהיוצאים את המסים הללו, הואיל ומחיר הדולר השחור נמוך ממחיר הדולר לנוסעים. משום כך, הציע האוצר לבטל את המס על כרטיסי-הטיסה – "מס-עשרים-האחוזים" – ולהעלות את המס הקצוב ל-270 שקל, ששוויו עתה הוא 160 דולר.

עתה מבטיחים באוצר, שעם הנהגת ההסדר החדש, תופסק הצמדת המס למדד. אולם, לא ברור אם הכנסת תאשר הצעה זו.

מכבי ת"א – ז'אלגיריס 82:74 (42:33)

מאת משה בוק

אלופת ישראל בכדורסל, מכבי ת"א, נחלה אמש הפסד במשחקה הראשון מבין [illegible] בגביע אלופות אירופה. ז'אלגיריס קובנה – 82:74 (42:33). המפגש ישראלי-רוסי נערך באולם אנדרלכט בבריסל.

השיפור הניכר שחל ביכולת המכבים לקראת משחקיהם האחרונים, לא הספיק מול צליפותיו [illegible] (46 נקודות) ומשחק ההגנה של הענק סאבוניס.

במכבי בלט דורון ג'מצ'י (26 נקודות). הערב (9.30 לפי שעון ישראל) יהיה משחק הגומלין. (פרטים נוספים במדור הספורט).

הקור העז באירופה נמשך בלי הפוגה

לונדון, ("רויטר", עתי"ם). יותר מ-120 בני אדם נספו בגל הקור, שאינו מרפה מאירופה זה כמה ימים. חזאי מזג האוויר אמרו, כי אין הם רואים כל סימן לשיפור קרוב.

שלגים כבדים ורוחות חזקות ממשיכים להלום ביבשה האירופית בכיוון הרי אוראל, עד האוקיינוס האטלנטי. הביקוש להסקה ולגז עבר כל שיא קודם, המצב בבריטניה גובל בשואה. [illegible]

בכל האיים הבריטיים נקראה הטמפרטורה עמוק מתחת לאפס וחיילים נשלחו לחלץ אנשים מנותקים ולהעביר אספקה לקהילות מרוחקות שנותקו בשלג. בלונדון נרשם הקור הקשה ביותר זה שנים רבות – 8 מעלות מתחת לאפס.

במזרח צרפת היו נקודות שנרשמה בהם טמפרטורה של 42 מעלות מתחת לאפס והם ככל הנראה בין הנקודות הקרות ביותר באירופה היום.

שלג כבד ורוחות קרות בשאנז-אליזה בפאריס (איפי)

דרישה לבטל את חברותו של כהנא בכנסת לאלתר

ח"כ גרנות: כהנא הודיע כי לא הצהיר אמונים לכנסת

מאת טובה צימוקי, סופרת "דבר" בכנסת

ח"כ אליעזר גרנות ממפ"ם פנה ליו"ר הכנסת שלמה הלל וביקש ממנו להכריז על חברותו של מאיר כהנא בכנסת כבטלה ומבוטלת.

כן תובע גרנות שכל דבריו של כהנא במליאת הכנסת יימחקו מהפרוטוקול של הוועדות ומדברי הכנסת.

הוא מבקש גם כי יוכרז לאלתר על הסרת החסינות וביטול זכויותיו של כהנא.

העילה לפנייתו של גרנות היא תצהיר בשבועה של ח"כ כהנא שניתן בספטמבר אשתקד במסגרת תביעה משפטית שלו נגד שר החוץ של ארה"ב ג'ורג' שולץ, בעניין ביטול אזרחותו האמריקאית.

בעמוד 7 של התצהיר קבע כהנא: "לא נשבעתי אמונים לכנסת כמתחייב, מתוך כוונה לשנות את שבועת האמונים לכנסת, כדי לקבוע כי אחריותי הראשונה היא לחוק האלוהים".

גרנות טוען כי הצהרה זו מוכיחה שכהנא לא נשבע אמונים למדינת ישראל וכי הוא יושב בכנסת, נואם ומצביע שלא כדין.

גנרל לחד תוקף המדינות המשתתפות בכוח יוניפיל

מאת שמעון וייס, סופר "דבר" בצפון

מפקד צד"ל, גנרל אנטואן לחד, תקף אתמול בחריפות מדינות המשתתפות בכוח יוניפי"ל בדרום לבנון ואמר כי יש ביניהן [illegible] בין חיילי יוניפי"ל לבין צד"ל [illegible].

גנרל לחד אמר כי אנשיו עושים מאמצים ככל האפשר להמנע מתקריות עם חיילי האו"ם ולהיזהר מלפגוע בהם. לחד דיבר עם עתונאים בתום עצרת זכרון למייג'ור סעד חדד שנערכה לרגלי האנדרטה לזכרו במרג'עיון.

בהתייחסו לאירועים האחרונים ברצועת הבטחון, אמר לחד כי צבאו מסוגל לעמוד בהתקפות המחבלים ולדעתו אין צורך בהגברת הסיוע של צה"ל ובהרחבת רצועת הבטחון.

לדבריו המוראל של חייליו לא נפגע בצורה משמעותית באחרונה ודווקא בעת זו חל גידול משמעותי במספר המתגייסים לשורות צד"ל מבין תושבי האזור. לדעת לחד בעולם לא היה מספר הפונים לשירות בצד"ל כה גדול כמו בעת האחרונה על רקע ההתיחסות שהשתררה באזור.

אלוף פיקוד הצפון, יוסי פלד, שהשתתף אף הוא באזכרה, אמר כי באחרונה עברה על רצועת הבטחון תקופה קשה, אך לדעתו צד"ל יצא ממנה מחוזק יותר. הוא הבטיח כי צה"ל ימשיך להעניק את הסיוע הדרוש לאנשיו של לחד.

באזכרה לחדד השתתפו אלמנתו, תרז, בני משפחה ומאות רבות מתושבי הכפרים הסמוכים לגבול ישראל וכן קצינים וחיילים של צה"ל ובהם מפקד יחידת הקישור של צה"ל בדרום לבנון, תא"ל דוד אגמון.

אלמנתו של חדד, מפקד צד"ל ואלוף פיקוד הצפון באזכרה (צילום דובר צה"ל)

דו"ח מזכ"ל האו"ם על כוח יוניפי"ל מציג נאמנה את עמדת ישראל

"קיומה של רצועת הבטחון – הסיבה להידרדרות המצב"

מאת מרים פלקר

ניו-יורק (מיוחד ל"דבר"). "התעקשותה של ישראל לקיים את רצועת הבטחון היא הסיבה העיקרית להידרדרות מצב הבטחון בלבנון בעת האחרונה". כך קובע דו"ח מזכ"ל האו"ם על יוניפי"ל שפורסם היום, לקראת הדיון שייערך בסוף השבוע להארכת מנדאט האו"ם בלבנון.

הדו"ח מגנה את הרג החייל האירי על ידי צה"ל בשבוע שעבר כ"מעשה חסר אחריות בזיהוי" ואת ירי צה"ל על עמדות יוניפי"ל כ"מכוון וללא פרובוקציה".

הדו"ח מאשר את טענת צה"ל כי יוניפי"ל מאפשר דרך קבע התארגנות מחבלים בסמוך לעמדותיו וכתוצאה מכך נפגעים חייליו בחילופי האש בין צה"ל למחבלים.

בנוסף בחצי השנה האחרונה נהרגו עשרה חיילי או"ם בפעולות איבה, מהם שמונה על-ידי "גורמים מזויינים" כינוי האו"ם לחיזבאללה.

הדו"ח מציין כי התקפות חיזבאללה על צה"ל התעצמו בזמן האחרון וכי משתתפים בהם יותר מחבלים, וכוחות חיזבאללה נעזרים ב"גורמים מחוץ לאיזור" ככל הנראה רמז של האו"ם למשמרות המהפכה האיראנית המוצבים בבקעת הלבנון.

הדו"ח הוכן על-ידי תת-המזכ"ל מארק גולדינג לאחר שובו מסיור במזרח-התיכון, והוא מציין שמגעי גולדינג לא הביאו להתקרבות לפתרון המצב בלבנון ושקטן הסיכוי לביטול רצועת הבטחון על ידי ישראל.

לפי הדו"ח זו הסיבה העיקרית להידרדרות מצב הבטחון באיזור ואילו את הלהבת המהומות והמצב בלבנון מציין הדו"ח כגורם משני.

אם ימשיך המצב להידרדר עלולה מועצת הבטחון להגיע למסקנה כי אין טעם בקיומו של יוניפי"ל, מסכם הדו"ח.

בתגובה על פרסום זה אמר דובר המשלחת הישראלית לאו"ם יוחנן ביין: "עולמים בעינם חילוקי הדעות בין ישראל והאו"ם. האו"ם מודע לדעתנו בהתעלמו מהמצב בלבנון כולה והעדר שלטון מרכזי חזק".

ביין הדגיש כי ישראל רואה ברצועת הבטחון "פתרון זמני" והיא נכונה לשקול הסדרים אחרים שיבטיחו שקט בגבול הצפון.

ביין הדגיש עוד שבמצב הנוכחי בדרום-לבנון ממלא יוניפי"ל תפקיד חיובי ולישראל אין כל סיבה לפגוע בו.

משקיפים ישראלים ציינו כי נימת הדו"ח היא מתונה יחסית וכי הוא מציג נאמנה את עמדת ישראל. הם העריכו כי מנדאט הכוח יוארך בהצבעה והביעו תקווה שהדיון יהיה קצר וללא עימותים מיוחדים.

חדשות • חדשות • חדשות • חדשות • חדשות • חדשות • חדשות • חדשות

בעקבות סיבוב השיחות במצרים ובירדן

שמיר למרפי: מו"מ ישיר
פרס למרפי: ועידה בינ"ל

מאת יוסי מלמן, סופרו המדיני של „דבר"

עמדות נפרדות הביעו אמש ראש הממשלה, יצחק שמיר, וממלא-מקומו, שמעון פרס, בקשר לסיכויי השלום עם ירדן בשיחתם עם הדיפלומט האמריקאי ריצ'ארד מרפי.

מרפי מסר לשניים דין-וחשבון על סיבוב שיחותיו השני במצרים ובירדן, ואמר כי ניכר הרצון של שתי המדינות בקידום השלום. עם זאת, הדגיש כי עדיין אין הסכמה בינן לבין ישראל בקשר לדרך שבה ניתן לעשות זאת. יצחק שמיר הבהיר כי ישראל מעוניינת בקידום תהליך השלום באמצעות משא-ומתן ישיר, שהוא עדיף על פני כינוס של ועידה בינלאומית, כפי שדורשות ירדן ומצרים.

שר החוץ, שמעון פרס, אמר לעומת זאת, כי יש לעשות מאמץ בכיוון של כינוס פורום בינלאומי שיעניק מטריה למשא-ומתן. הוא הודיע כי ישראל תמשיך לעשות מאמצים לשפר את איכות החיים בשטחים.

אפשר שתת שר החוץ של ארה"ב, ריצ'ארד מרפי, ישוב למזרח-התיכון לסיבוב שיחות נוסף לאחר ביקורו בחודש הבא של ראש הממשלה יצחק שמיר בוואשינגטון.

אמנון דנקנר, סופר „דבר" בארה"ב,

מוסר כי המימשל האמריקאי מגלה אופטימיות לגבי סיבוב השיחות שעורך ריצ'ארד מרפי במזרח התיכון. זאת אמר אתמול המנכ"ל המדיני של משרד החוץ יוסי ביילין המבקר בוואשינגטון.

הוא אמר כי המימשל מעודד מן הנכונות של ירדן, ישראל ומצרים להמשיך בתהליך השלום. אשר לפרשה האיראנית אמר ד"ר ביילין כי בני שיחו במימשל חזרו והדגישו כי ארה"ב לבדה נושאת באחריות לפרשה.

הוא אמר כי עדיין לא היתה פניה רשמית לישראל בעניין חקירת אישים ישראליים ע"י ועדות הקונגרס הבודקות את הפרשה האיראנית.

ביילין אמר כי ישראל הודיעה באורח עקרוני כי תשתף פעולה ובאשר לדרך בה יבוצעו החקירות עוד תהיה הידברות בעתיד.

צרפת תפעל יחד עם ירדן לכינוס ועידת שלום מכינה

חוסיין מסיים ביקור בצרפת, ממשיך לאיטליה

מאת גדעון קרן, סופר „דבר" בצרפת

פאריס (מיוחד ל„דבר"). – צרפת וירדן יפנו לארצות הברית ויבקשו ממנה „לנקוט יוזמה שתהווה סיוע לתוכנית ועידת השלום הבינלאומית במזרח התיכון". כך אמר ראש ממשלת צרפת ז'אק שיראק בראיון ל„דבר" לאחר שארח אמש את חוסיין מלך ירדן ורעייתו, העושים בביקור מלכותי בפאריס.

„נעבוד יחד על התוכנית", אמר שיראק. לדבריו, תתמוך ירדן גם בהצעה הצרפתית לוועידה מכינה לוועידת השלום, בהשתתפות חמש חברות מועצת הבטחון. „אם יהיה בה צורך". „תחושתו של מלך ירדן וגם שלי היא, שישראל אינה אטומה לתוכנית זאת – גם אם הרצה, בוודאי, לעיין בתכונותה", אמר שיראק.

אשר לתוכניותו של חוסיין לסיוע לפיתוח השטחים המוחזקים אמר שיראק, כי צרפת „נכונה להדן עם חוסיין במתכונתו של הסיוע שהיא מגישה לפיתוחם הכלכלי, החברתי וההומניטארי של השטחים, על בסיס הצעותיו הדרושות".

„כל החלטה לא נתקבלה עדיין בנושא זה", אמר שיראק וגילה, כי ממשלת צרפת החליטה, בשלב זה, להכפיל השנה את הסיוע בסך ארבעה מיליון פרנק שהיא מעבירה לשטחים באמצעות האו"ם.

במה שנוגע לבעיית ייצוגיותו של אש"ף, המתנגד לתוכנית הסיוע של חוסיין ובעיית השתתפותו בוועידת השלום הבינלאומית אמר שיראק, כי „מדובר בבעייה פנים-ערבית, שצרפת אינה רוצה להתערב בה. על הערבים להגיע להסכמה ביניהם".

בכינוס אגודת ישראל-גרמניה

נמיר מסתייגת מביקור הנשיא בגרמניה אך לא תובעת לבטלו

מאת שלמה שפיר, סופר „דבר"

הסתייגות מביקורו הקרוב של הנשיא הרצוג, בכסא העליון של מדינת ישראל, בגרמניה המערבית, וכן מריבוי המשלחות הישראליות הנוסעות מגרמניה ומהצפת ישראל על-ידי מבצעי תרבות גרמניים מעבר לכל פרופורציה – הביעה אמש חברת-הכנסת אורה נמיר בכינוס המועצה המורחבת של אגודת ישראל-גרמניה בהשתתפות עדה של אנשי ציבור ומוזמנים אחרים במבנן נתה בתל-אביב.

הישיבה, שנפתחה על-ידי היו"ר, מנכ"ל המחלקה לקשרי חוץ של ההסתדרות הציונית העולמית, שמעו גם את דברי יו"ר האגודה, אשר בן-נתן, שדיווח על ויכוח ההיסטוריונים בגרמניה ועל מהלך הוועידה השנתית הישראלית-גרמנית האחרונה בבון.

ח"כ נמיר אמרה, כי אין היא שוללת נסיעות לגרמניה למטרות פוליטיות ואף מחייבת ביקור של משלחות נוער, בתנאי שיבקרו במחנות הריכוז וימחישו בפגישתם עם בני נוער גרמני את אי-שיכחת השואה.

עם כל ההסתייגות העקרונית לביקור הרצוג, אין היא תובעת כיום את ביטולו – אמרה אורה נמיר.

סגן יו"ר הכנסת, דב בן-מאיר, תמך באורח חד-משמעי בקיום הביקור המתוכנן דווקא במסגרת המאבק הישראלי להמחיש לדור הגרמני הצעיר שלאחר השואה את הצורך בהמשך המחויבות ההיסטורית לדאגה למדינת ישראל. הוא גם הזהיר מפני פגיעה בכבודו של נשיא גרמניה המערבית, וייצזקר, במקרה של ביטול הביקור, דבר העלול לגרום נזק לישראל. אשר בן-נתן אמר, כי עם כל חשיבות התזכורת ההיסטורית, לא ניתן לבסס את יחסי ישראל-גרמניה לעתיד על בסיס העבר בלבד, ויש לצפות גם לקראת העתיד. יוחנן מרוז, מי שהיה שגריר ישראל בגרמניה בשנים 1974–1981, הזכיר כי כינון מדינת ישראל הריבונית אחרי השואה הוא סמל של ניצחון העם היהודי על הנאציזם, וביקור הנשיא בגרמניה דווקא ימחיש זאת בצורה המרשימה ביותר.

איראן מודיעה כי פתחה חזית שניה צפונית לסומא

טיל איראני נוסף פגע בבגדאד, דיווחים על נפגעים

בחריין („רויטר", עתי"ם ועי"ע). – איראן הודיעה אתמול, כי פתחה חזית שנייה, צפונית לעיר סומאא, שם הצליחו כוחותיה להחזיר מרגדה שהוחזקה על ידי עיראק מאז הימים הראשונים של המלחמה, בספטמבר 1980.

עוד נמסר, כי טיל איראני נוסף פגע בבגדאד – השלישי תוך ארבעה ימים.

שני הצדדים כאחד טוענים שגרמו אבידות כבדות לצד שכנגד בקרבות בחזית המרכזית, שממזרח לבצרה, ובקרבות המתחוללים מאז יום ו' בדרום עיראק.

דיפלומאטים בבחריין אמרו, כי איראן פתחה בחזית שנייה כדי להפחית את הלחץ על כוחותיה המנסים לנוע לעבר בצרה, העיר השנייה בגודלה בעיראק.

בבגדאד נטען, לעומת זאת, כי המתקפה האיראנית החדשה נהדפה, אף שהאיראנים השתלטו לזמן קצר על מוצב גבול. „התקפת האויב נכשלה והפולשים הובסו והשאירו ערימות של גוויות ושבויים רבים", נאמר בהודעה הפיקוד העליון העיראקי אתמול.

מבגדאד נמסר, כי טיל קרקע-קרקע נחת על העיר בצהרי יום אתמול. דובר צבאי עיראקי מסר, כי כמה אזרחים נהרגו וכמה נפצעו ומספר בתים נחרבו. לא נמסרו מספרים מדוייקים יותר. העיראקים הגיבו על כך בהפצצה מהאוויר על שתי ערים איראניות חשובות.

ביחס למלחמה הימית המתנהלת בין שתי המדינות, נמסר כי טיל ים-ים, שנורה על ידי אניית הצי האיראני, גרם דליקה במיכלית של כוויית, „אלסעודיה" שמה, בדרום המפרץ הפרסי. נודע, כי איש מימאי המיכלית, שהיא במעמס של 16,700 טונה, לא נפגע.

מכוויית נמסר אתמול, כי משלחת צבאית עיראקית רמת-דרג הגיעה למוסקווה, במטרה לקבל מן הסובייטים משלוחים חדשים של נשק. העיתון הכוויתי „אל ראי אל עאם" מסר, מפי כתבו המוצב בבגדאד, כי המשלחת העיראקית הגיעה למוסקווה שלשום, לאחר שהממשלה העיראקית קיבלה „סדר חיובי" מן הקרמלין.

לדברי העיתון, נאמר בסדר הסובייטי, כי „ברית המועצות מוכנה לספק לעיראק מערכות הגנה שונות, ובכללן גם טילי קרקע-קרקע ארוכי-טווח". לדברי העיתון, היענות הסובייטית לספק נשק לעיראק באה בתוצאה מחידוש ירי הטילים ארוכי-הטווח מצד איראן על עיראק.

מדינת ישראל וחב' "דלק" נתבעות במיליונים בגלל נסיון רכש נפט בבריטניה

מאת יהודה שרביט, סופר „דבר" בבריטניה

לונדון (מיוחד ל„דבר"). – ממשלת ישראל, יחד עם חברת "דלק", נתבעות על ידי אחת מחברות הנפט הגדולות בארה"ב, על נסיון לרכוש נפט מתפוקת הים הצפוני – למרות האיסור הבריטי על מכירתו לישראל – נסיון שגרם לחברת הנפט האמריקאית, כטענתה, הפסדים גדולים.

ההתדיינות המשפטית בנושא זה נמשכת כבר כמספר שנים, בבתי משפט בכמה וכמה מדינות. תביעה נגד ממשלת ישראל וחברת "דלק" הוגשה גם בבית משפט בארץ. התובעת, חברת "סאן אויל", היא חברת הנפט העשירית בגודלה בארה"ב. סכום התביעה, כולל ריבית, מסתכם ב-25 מיליון דולאר. התובעת המקורית היתה חברת "בולק אויל", שעיסקה נעשתה עיסקת הנפט, ש"סאן" טוענת כי היתה מיועדת לישראל.

במאי 81', סירבה חברת "בריטיש פטרוליום" למלא מיכלית נפט במסוף ההטענה של גבל סיסלנד, לאחר שהתברר לה, שיעדה של המיכלית הוא ישראל. היה זה מטען ראשון מתוך 13 מטענים דומים, במשקל כולל של 860 אלף טונה ובערך של 200 מיליון דולאר.

בשל סירוב החברה הבריטית למלא את המיכלית, נאלצה "סאן אויל" למכור את הנפט שרכשה בשוק ה"ספוט" ברוטרדאם, דבר שגרם לה הפסדים שאותם היא תובעת עתה מממשלת ישראל ומחברת "דלק".

ישראל עושה מדי פעם בפעם נסיונות לבטל את איסור מכירת הנפט הבריטי לישראל, אך עד כה לא הצליחה. בריטניה מכחישה כי סירוב מכירת הנפט נובע מחשש לתגובה ערבית, אך בינתיים תקנות מכירת הנפט הן כאלה המוציאות את ישראל מכלל הלקוחות הפוטנציאליים.

הבית הלבן: אין שחר לשמועות על פיסגה

מאת אמנון דנקנר, סופר „דבר" בארה"ב

וואשינגטון (מיוחד ל„דבר"). – מקורות במחלקת המדינה ובבית הלבן הכחישו אתמול שמועה בדבר כוונתה של ארה"ב לכנס בוואשינגטון ועידת פיסגה בנושא קמפ דיוויד.

על-פי שמועות אלה, מבקש ריצ'ארד מרפי, המבקר עתה במזרח-התיכון, לארגן בבירה האמריקאית פגישה בהשתתפות ראש הממשלה, יצחק שמיר, נשיא מצרים, חוסני מובארק, המלך חוסיין והנשיא רייגן. המקורות אמרו כי לשמועות אלה שפירסם אתמול „ניו-יורק טיימס", אין שחר.

סא"ל בפת"ח שנתפס בלב ים – הורשע בדין

(ע). – מפקד בכיר באש"ף, בוגר קורס מפקדי גדודים בברה"מ, סלימאן מחמוד סלימאן חילס, בן 45, אשר נתפס בקיץ שעבר על סיפון הספינה „אנסוך" בלב ים, הורשע בבית המשפט הצבאי בלוד, לאחר שהודה בחברות ב„פתח" ופעילות למען הארגון. גזר דינו יינתן ב-12 בפברואר.

בגליון האישום נאמר כי חילס המכונה „אבו ואליד", הצטרף לארגון ב-1969 וב-1976 נתמנה למפקד המאבק המזויין בלבנון, בדרגת רב סרן.

מצרים שוקלת צימצום תפוקת הנפט שלה

קאהיר („רויטר", עתי"ם וע"צ). – קאהיר תצמצם את תכנית תפוקת הנפט שלה לשנת 1987, כדי לסייע לאופ"ק בחיזוק שוק הנפט והיא תשקול צמצומים נוספים – כך הודיע שר הנפט עבדל אל-האדי קנדיל אתמול.

קנדיל, שקיים שיחות עם שר הנפט הסעודי היטאם נאצר, אמר לאחר השיחות, כי מצרים תכננה להפיק 940,000 חביות ליום במהלך השנה, אולם היא תצמצם את התפוקה ל-870,000 חביות ליום, כדי לסייע לאופ"ק, המבקש למנוע הצפת שוק הנפט העולמי.

עימות חריף צפוי בכינוס הליבראלים

מאת סופר „דבר" לענייני מפלגות

הפלגים הניצים במפלגה הליבראלית הגיעו להסכמה על כינוס מועצת המפלגה ב-5 בפברואר, אולם בכינוס זה צפוי עימות חריף בין השר מודעי לבין השרים שריר, פת ונסים.

שני המחנות הידיבים בתנועה הסכימו, כי מועצת המפלגה הליבראלית תדון בסדר-יום שיוגש לה על-ידי שתי הקבוצות הידיבות גם יחד, ולפיכך, סביר להניח שיוצגו הסעיפים מעוררי המחלוקת על-ידי כל אחת משתי הקבוצות.

מחנה שריר ונסים האשים באחרונה את יצחק מודעי בניסיון להשתלט על מוסדות המפלגה מעבר לכוחו האמיתי.

אזכרה לאברהם עופר לראשונה בחסות מפלגת העבודה

מאת „דבר" לענייני מפלגות

מפלגת העבודה מעניקה היום חסותה לאזכרה במלאות עשר שנים למותו של אברהם עופר.

זו הפעם הראשונה שמפלגת העבודה נותנת חסות רשמית לערב לזכרו של עופר.

לשכת מפלגת העבודה תכונס היום אחר-הצהריים לדיון בהסכם המיזוג עם תנועת „יחד" של עזר וייצמן. בישיבת הלשכה צפויה התנגדות חריפה של נציגי התק"ם ושל קבוצת חברים נוספת מסניף תל-אביב. ההכרעה הסופית בעניין האיחוד עם „יחד" תתקבל בישיבה מיוחדת של מרכז מפלגת העבודה בסוף החודש.

„לא יכולנו להסתפק בפעולות הזדהות ומחאה בלבד, כי בשטח נוצרה בעיה מידית של אנשים ללא קורת גג באמצע החורף", כך אמר אתמול חנן ארז מזכיר מרכז מפ"ם, שעה שמשאית ענק פירקה מכולה שהוסבה לדירת מגורים בת 4 חדרים, בסמוך למקום שם נהרסו, לפני כחודש, 8 בתים של בני שבט ערב אל חואלד, השכן 3 ק"מ מצפון לטבעון, שנבנו שלא כחוק. נמסר שבתים נוספים יובאו למקום כאשר מצב הבוץ והדרכים באזור יאפשר זאת. „אין אנו מערערים על החוק, אך חשבנו לעשות מחווה אנושית לתקופת החורף" אמרו אנשי מפ"ם, „אבל יש לנו טענות קשות נגד בצוע צווי ההריסה שאפילו השר ארנס הודה שנעשתה כאן טעות" הכפר ערב אל חואלד מונה 400 נפש ורבים מבניו משרתים בזרועות הבטחון. ברשות הכפר 400 דונם אדמה רשומים כחוק בטאבו וחלקם של בתיו נבנו עוד בימי הטורקים והמנדט. (יצחק מרידור, צילם: מ. דקל)

תקציב

(המשך מעמ' 1)

והאיגודים לפיצוי הולם של השכירים באמצעות הסכמי העבודה".

חוגי ההסתדרות הבהירו עם זאת כי דרישות השכר של ההסתדרות יהיו מתונות מאוד, כדי לסייע בכך לתכנית המשק הכלכלית.

הנרפלד שלל את הדעה, שלפיה האוצר הכניס בכוונה תחילה „עיזים" לתכנית הכלכלית באמצעות הודעות על ביטול הפטורים לשכבות החלשות. לדבריו, האוצר אכן התכוון לעשות זאת ותכניתו סוכלה עקב התנגדותה התקיפה של ההסתדרות. הוא טען שהשר נסים ינסה גם בעתיד לבטל פטורים והנחות במס המעוגנים בהסכמי עבודה.

„אין כל דמיון בין תכניתו המקורית של נסים לבין הנוסחה שהתגבשה בסופו של דבר", הסעים יו"ר האגף לאיגוד מקצועי. הוא הוסיף שההסתדרות אינה מרוצה מההחלטה לקצץ בתקציבי החינוך והבריאות ולגבות אגרת חינוך מההורים.

דולצ'ין

(המשך מעמ' 1)

בישיבה אחר-הצהריים צפוי ויכוח על רשימת המועמדים, שיגיש אריה דולצ'ין. חבר המועצה, פרופסור הנס קליינהופר, אמר אתמול ל„דבר", כי רשימת השמות לא נמסרה לעיונם לפני הישיבה וקרוב לוודאי שיהיו חברים שיבקשו שהות כדי לעמוד על טיבם של המועמדים.

לקראת ההצבעה היום, שבו מחו"ל גזבר ההסתדרות הציונית, עקיבא לווינסקי ויצחק קורן, נשיא הקונגרס היהודי העולמי בישראל. אישורה של הרשימה המוצעת תיקבע במידה רבה על-פי עמדתו של עקיבא לווינסקי. בשיחות טלפון מארה"ב לפני יציאתו חזרה ארצה, אמר לווינסקי כי מינוי מועצת מנהלים חדשה לבנק לאומי הוא עניין רציני ואין להחפז באישור הרשימה המוצעת.

ביקורת חריפה על פרשת פיצויי הפרישה והפנסיה לארנסט יפת נמתחה אתמול בישיבת נשיאות הוועד הפועל הציוני. חברי הנשיאות טענו, כי הפרשה פגעה קשה בתדמיתה של התנועה הציונית וההסתדרות הציונית העולמית. יושב-ראש הנשיאות, אפרים אבן, אמר בישיבה, כי יש לבחון באיזו מידה הבנק הוא ציוני, ואם יש לו יעדים ציוניים – במה הדבר מתבטא. אבן קרא להנהלת הבנק ולהנהלה הציונית לנקוט כל פעולה אפשרית כדי לא לשלם ליפת את סכומי הכסף האסטרונומיים שנקבעו.

חברי נשיאות אחרים, ביניהם יצחק ברזילי וג'ודי וידצקי, דרשו מדולצ'ין להתפטר לאלתר מתפקיד נגיד „אוצר התיישבות היהודים" ולהשאיר בחירת הדירקטוריון החדש של בל"ל וארגונם מחדש של מוסדות „אוצר התיישבות היהודים" לנגיד החדש. דולצ'ין חזר על עמדתו, לפיה אין הוא מתכוון להתפטר לפני סיומם את הרכבת מועצת המנהלים החדשה של בל"ל ויחזק את מעמדה של מועצת „אוצר התיישבות היהודים". חברים אחרים דרשו לבדוק את האפשרות להעביר את הבנק לידי המדינה. בתום הישיבה הוחלט על הקמת ועדה משותפת לנשיאות הוועד הפועל הציוני וההנהלה הציונית שתבחן את הדרכים לשינוי התקנון „אוצר התיישבות היהודים" והיחסים בינה לבין בנק לאומי.

מזכיר עירית צפת נעצר בחשד עבירות מס הכנסה

העצור, דמות ידועה בצפת, בעל מלון „יאיר"

מאת נתן רועי ושמשון ויס, סופרי „דבר"

מזכיר וגזבר עיריית צפת, יאיר יוסף, נעצר לפני יומיים על ידי חוקרי מחלקת החקירות של מס הכנסה בחשד להעלמת הכנסות בעסקי המשפחה. מעצרו הוארך אתמול בשישה ימים נוספים על ידי שופט בית משפט שלום.

דבר מעצרו של מזכיר עיריית צפת, שהוא אישיות ידועה מאד בעיר, נשמר בסוד ביומים האחרונים וגורמים בעירייה מסרו כי המזכיר, שמשמש גם גזבר, יצא לחופשה לטפל בעניין משכורות לעובדי העירייה.

יאיר יוסף, איש סיעת הליכוד בעיריית צפת, הוא בן למשפחה עניפה. למשפחה עסקים שונים וביהם בית מלון בשם „יאיר" וחברה להחזקת חברה לחלוקת גאז לבישול. חוקרי מחלקת החקירות של מס הכנסה חושדים כי יאיר יוסף העלים במשך שנים הכנסות בעסקי המשפחה שעליהם שלט.

ביום שני בבוקר פשטו פקחים של מס הכנסה על מלון „יאיר" במרכז העיר. החוקרים והפקחים בדקו בספרי הניהול והחשבונות של המלון ועד מהרה גילו אי סדרים וחשדות להעלמה של הכנסות ומיסים בהיקף גדול.

הם לקחו את יוסף יאיר, לחקירה בחיפה ובמהלכה הוחלט לעצרו. אתמול הובא להארכת המעצר והשופט הורה על הארכת המעצר בעוד ששה ימים להמשך החקירה.

לכתבנו נודע כי הפשיטה על עסקיה של משפחת יאיר החלה בעקבות מידע שהגיע לשלטונות מס הכנסה בצפון על רקע סכסוכים בסיעות השונות בעיריית צפת.

ראש העיר, זאב פרל, אמר אמש לכתבנו כי דבר המעצר אינו קשור בשום צורה לעבודתו של האיש בעיריית צפת. נודע עוד כי בין בני משפחת יאיר שוררים יחסים מתוחים ויתכן כי המעצר קשור גם הוא בכך.

מקורבי המשפחה אמרו אמש כי יתכן ומעצרו של יוסף יאיר המשמש בתפקיד בכיר בעירייה, נועד להרתיע את שאר בני המשפחה במהלך הבדיקות והחקירות שעושים שלטונות המס בעסקי המשפחה.

הוועדה לעניין רישוי מוניות חדשות משותקת מכל פעולה

בוועדה תקועות בקשות של יותר מ-800 נהגים

מאת אריה ארד, סופר „דבר"

עבודתה של הוועדה להענקת רישיונות חדשים למוניות – הקרויים „מספרים ירוקים" – נפסקה, והוועדה מתפוררת, למעשה. זה חודש נדחים כל הדיונים שנקבעו לשמיעת בקשותיהם של 810 נהגים, בעלי ותק של שמונה שנים ויותר.

שיתוק הוועדה מחריף את המחסור במוניות וגורם נזק כספי ניכר לאוצר המדינה. מקבל רשיון חדש למונית חייב באגרה בסך 6,250 שקל וההפסד לאוצר מעיכוב עבודת הוועדה נאמד ב-5 מיליון שקל לפחות.

הוועדה הנוכחית מונתה על-ידי שר-התחבורה חיים קורפו, לאחר שבג"ץ סירב לתת לו ארכה, עד שיכנס לתוקפו חוק המוניות החדש. לאחרונה הוענקו רשיונות למוניות לפני חמש שנים. לפני כן, היה מקובל לקבוע מועד לחלוקת רשיונות חדשים אחת לשנתיים-שלוש.

משסירב שר-התחבורה הנוכחי לקבוע מועד להגשת בקשות לרשיונות, פנו נהגים לבג"ץ, שפסק, במאי לפני שנתיים, כי על השר לקבוע מועד – תוך שישה חודשים. משנתבקש השר לארכה, הוא קבע את המועד להגשת הבקשות לחודש מארס בשנה שעברה, ולקראת אוגוסט מונתה ועדה, בראשותו של השופט בדימוס רבורין. למזכיר הוועדה נבחר עו"ד שידלוב, במיכרז. לוועדה הוגשו 810 בקשות לרשיונות.

זמן מה לאחר שהוועדה החלה לטפל בנושא, התפטר השופט רבורין מתפקידו. רק עתה סוכם למנות את השופט בדימוס וינר, אבל המינוי עדיין לא יצא לפועל. בינתיים, המשיכה הוועדה בעבודתה ואישרה, עד כה, 92 בקשות. כדי לזרז את הטיפול אף נקבע, כי הוועדה תפעל בשני הרכבים, ולצורך זה מונה עוד מזכיר, עורך הדין ברזילי, הפעם שלא במכרז, אלא עם מינויו התפטר עו"ד שידלוב. עם התפטרותו של זה, בוטלו כל הדיונים שנקבעו בזמנם ועבודת הוועדה משותקת לחלוטין.

לפי שעה, מסרב עו"ד ברזילי לחדש את עבודת הוועדה, בטענה כי הוא „מבצע ה„אירגון". עד כה, לא נקבע אף דיון אחד ב-720 הבקשות התלויות ועומדות, למרות שחלק ניכר מהן אפשר לאשר תוך זמן קצר ביותר.

בלשכת דובר משרד-התחבורה נמסר אתמול, בתשובה על שאלת סופר „דבר", כי „עבודת הוועדה נפסקה מסיבות אישיות" וכי נעשים מאמצים „לחדש את עבודתה תוך זמן קצר". בלשכת הדובר לא ידעו לומר איזה „האירגון" מבצע עו"ד ברזילי, ומיהו שאישר לו לשתק את עבודת הוועדה.

ראש האיגודים המקצועיים של ספרד בא לביקור כאורח ההסת'

מאת שלמה שפיר, סופר „דבר"

מזכ"ל ברית האיגודים המקצועיים בספרד, ניקולס רידונדו, עומד לבוא בתחילת השבוע לישראל כאורח ההסתדרות בראש משלחת של אירגונו.

בביקור, שיימשך שלושה ימים, ייועד האורח – לבד ממזכיר ההסתדרות ישראל קיסר – עם נשיא המדינה, חיים הרצוג, ועם ממלא-מקומו ראש הממשלה ושר החוץ, שמעון פרס. רידונדו, שארגונו הוא הגדול בין ארגוני העובדים בספרד, כבר ביקר בעבר בארץ, אך זה ביקורו הראשון מאז כינון יחסים דיפלומאטיים מלאים בין שתי הארצות לפני שנה.

רידונדו אף ישתתף ביום ב' בסימפוזיון בבית ההסתדרות שיוקדש לתרומה האיגודים המקצועיים לכינון היחסים הדיפלומאטיים הרגילים.

בסימפוזיון, בהנחייתו של אברהם אלון, מנהל המחלקה לקשרים בין-לאומיים של ההסתדרות, ישתתפו רידונדו, ישראל קיסר, יו"ר מכון לבון, ירוחם משל, וד"ר שלמה בן-עמי מאוניברסיטת תל-אביב, שהוא גם ראש האקדמיה של מכללת בית-ברל. כזכור, מועמד ד"ר בן-עמי לכהן כשגרירה הבא של ישראל במאדריד.

הועדה המקומית לתכנון ולבניה, נתניה

ניתנת בזה הודעה כי לועדה הוגשה בקשה לאישור הוספת בנייה בבית מגורים לבית על חלקה 49 בגוש 7940 רח' שמואל כפ' 43 ת.ב. 3857. בחריגות: 60–90 ס"מ בקו בנין צדדי צפוני.

את התכנית מס' 456/86 ניתן לראות במשרדי הועדה. התנגדויות אפשר להגיש בתוך שבועיים מיום פרסום הודעה זו.

י. אלהאי
יו"ר הועדה המקומית

הועדה המקומית לתכנון ולבניה, נתניה

ניתנת בזה הודעה כי לועדה הוגשה בקשה לאישור הוספת/בנית מגורים לבית על חלקה 204 בגוש 8274 רח' ג'ילבר – פרדס הגדוד ת.ב. 6632. בחריגות: 7% בניה ויציאה לגג מעבר להקלות האפשרות בתכנית המקורית.

את התכנית מס' 443/86 ניתן לראות במשרדי הועדה. התנגדויות אפשר להגיש במשך שבועיים מיום פרסום הודעה זו.

י. אלהאי
יו"ר הועדה המקומית

שני נהגים נהרגו בשתי תאונות-דרכים

מאת חנה סאר, סופרת „דבר" בשרון ובתב עתי"ם

שני בני-אדם נהרגו ושישה-עשר נפצעו אתמול בשתי תאונות-דרכים שאירעו – האחת ליד היישוב בית-שלמה, והשנייה בנגב.

מכונית מדגם „רנו" שנסעה מכיוון יקנעם לכיוון פרדס חנה בשעה 14:15, סטתה מהמסלול מסיבות לא ברורות והתנגשה במשאית שבאה ממול. מעוצמת ההתנגשות נהרג נהג ה„רנו" במקום. שלושה נוסעים שהיו במכונית נפצעו, חלקם במצב קשה וחלקם במצב בינוני.

משרד הבטחון - יחידת המכירות

ניתנת בזאת הודעה לציבור על מכירות פומבי. כל פריט מהווה סעיף נפרד לכל אחד מהמכרזים כמפורט בטפסים. המציע רשאי להגיש הצעתו לגבי סעיף אחד או יותר. תנאי תשלום: 60% במזומן בנקאית, 40% הנותרים בערבות בנקאית שזמן פרעונה שלושה חודשים מיום פתיחת המכרז.

מכירת טפסי המכרזים תחל ביום שני 19.1.87 ביחידת המכירות, רח' האלוף א. מנדלר 12/א' הקריה תל-אביב. שעות הקבלה: בימים א' – ה' בשעות 08:30 – 12:30. בימים א' וג' גם בשעות: 14:00 – 15:00.

מכרז מס. 006/87/02

טובין בכושר גבוה: מצנני מים לג"פ, נרתיקי רודגל ל-M16, חלפים למחולל מימן, ברזל שטוח ST-37, חלפי חשמל ודלק לרכב שונה, חישוקים לגלגלי רכב, חלפים לרכב חסי-טרי"ם, חלפים לגנרטור, חלפים לשוט בנוין. טובין בכושר נמוך: מגוע' ליילנד, חלפי שוט, פסולת קני נשק קל, פסולת אבובים וחגורות, חלפים לג'יפ, חלפים לציוד הרמה וציוד הנדסי, פסולת כריזת לזחל נגמ"ש, חלפים לציוד מכני הנדסי, חלפים ומכללים לציוד אב"כ, מנסרות לצריחון, חלפים למנת.

ימי סיור: 25, 26, 28 ינו' 87 1 פבר' 87, כמפורט במכרז. להרשם עד יום לפני הסיור. מועד אחרון להגשת הצעות ב-02.02.87 עד שעה 10 לפנה"צ.

מכרז מס. 007/87/02

טובין בכושר גבוה: עונן הכלנים, נעליים ומגפיים, תעלות פח מצופה אבץ, חומר מונע קפאון בבלמים.

טובין בכושר נמוך: תיקי ברזנט, גרוטאות ציוד קרקע, כימיקלים פגי תוקף, גרוטאות ברזל מחולקים מיוחדים, פסולת עץ (תופי כבלים), כלפרינטרים, ספקי כח + מהפך זרם + מחוללים, מכשירי זרם, מכשירי בדיקה אלקטרוניים, טלפונים מגנטורבל.

ימי סיור: 1, 2, 3, 4, 5 פבר' 87. כמפורט במכרז. להרשם עד יום לפני הסיור. מועד אחרון להגשת הצעות ב-09.02.87 עד שעה 10 לפנה"צ.

מכרז מס. 008/87/01

משאיות שברולט ופורד עם התקנים שונים. רכב נ.נ. מרגמים שונים.

ימי סיור: 21, 22 בינואר 1987. בין השעות: 08:00–11:30. מועד אחרון להגשת הצעות ב-26.01.87 עד שעה 10 לפנה"צ.

מכרז מס. 009/87/01

רכב מסחרי מתוצרת דודג' ורכב נ.נ.

ימי סיור: 21, 22 בינואר 1987. בין השעות 08:00–11:30. מועד אחרון להגשת הצעות ב-26.01.87 עד שעה 10 לפנה"צ.

חוזרים לעתונות טובה

דבר

קרא מחר

דבר השבוע

הדירקטוריונים
יואב יצחק, יקיר צור

התוכנית הכלכלית
מוריה אבנימלך, טדי פרויס

קיצון וג'נטלמן
דיוקן פוליטי של עוזי לנדאו
מייק לוין

טיהור הוליווד
יגאל משיח

חיים גורי, אמנון דנקנר, חגי אשד,
יאיר גרבוז, יצחק בן-נר, אהוד מנור,
מירי פז, ישראל לנדרס, שלמה גינוסר

„רק הדברים העצובים הם הדברים היפים"
תרצה אתר, דיוקן
יהודה קורן

בפרשנות מקיפה בתגובה עניינית

כיום אפשר להשיג בכל הקיוסקים בארץ

דבר
DAVAR دافار

מאוחד עם למרחב

העורכת: חנה זמר
משנה לעורך: דוד פדהצור
מזכיר מערכת: מרדכי ברקאי
עורך „דבר השבוע": טוביה מנדלסון
מנהל כללי: אהרון קראוס

המו"ל – „דבר" בע"מ
נדפס בדפוס „דבר" בע"מ
המערכת והמנהלה: תל-אביב, רח' שינקין 45, ת.ד. 199, מיקוד 61001
טלפון 286141 (6 קווים)
מחלקת המודעות: טלפונים ישירים 286156, 281860, 298032

סניפים:
ת"א, בית „דבר" רח' שינקין 45, טלפון 286141, מיקוד 65233

ירושלים:
המערכת: רח' המלך ג'ורג' 16, בית מאוזה קומה ג, טלפון 242203 מ 94229

חיפה: רח' הנביאים 27, טלפונים 642111-2-3, מ. 33104

לחברת בניה ארצית דרושים
רצפים/טרחנים
העבודה באזור ת"א
לפנות לאבי עוזרי
03-265294

הלוח הכללי

לנעמת דרושה אקדמאית במדעי הרוח או החברה.
בעלת כושר ארגוני,
לאירגון סדנאות והנחייה
התפקיד כרוך בנסיעות 5 ימים בשבוע
הדרגה 7–6 בדרוג המח"ר.
לפנות בכתב למחלקת כח-אדם נעמת
הוועד הפועל רח' ארלוזורוב 93 תל-אביב

לחברה לעבודות עפר
דרושים
מפעילים מעולים למוטוסקרייפרים, ג'ונסונים די-פ
עדיפות לתושבי באר-שבע ודימונה
המעוניינים יפנו לטלפון 03-340579

אנשים • אנשים

עמד בכבוד

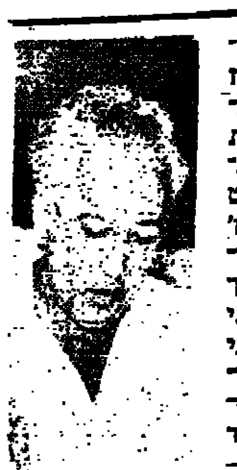

„עמדתי בתקופת נסיון של 17 שנה, מאז חברותי בועדה המרכזת של ההסתדרות ועד היום, כדי שיוקנעם עלית תחליט ש'גמרתי את הסטאז' ותעניק לי את אזרחות הכבוד שלה. אך אני שמח שהצדקתי את הציפיות ובדעתי לשלם את המסים שידרשו ממני כאן, בדיוק כמו אזרח הכבוד הראשון של העיירה – שמעון פרס", כך אמר אתמול שר התכנון והכלכלה, גד יעקבי (בתמונה). ראש המועצה המקומית, אילן גבריאלי, הרבה לשבח באוזני אורח הכבוד השר את יתרונות המקום – יפי הנוף, האויר הצלול ואיכות החיים. „אם תחליט בסופו של דבר לבוא לגור כאן, לא תצטער..." אמר. אולם פרנסי העיירה, ובינייהם מזכיר מועצת הפועלים רפי פולדנר, לא הסתירו מגד יעקבי את דאגתם ממצב התעסוקה החמור: הצמצומים הצפויים ב„סולתם" והאבטלה הגדולה במפרץ חיפה, אינם תורמים למצב רוחם של תושבי יוקנעם; וממזג אויר ונוף יפים, קשה להתפרנס...

יצחק מרידור

ההצגה נמשכת

שחקני תיאטרון „הבימה" נענו לפניית סגן ראש הממשלה ושר החינוך והתרבות, יצחק נבון, שלא לשבות השבוע. העובדים החליטו על שביתה בתמיכת מועצת פועלי תל־אביב, על רקע אי חתימת הסכם שכר חדש. שר החינוך הודיע להנהלת התיאטרון ולשחקנים כי יהיה מוכן לטפל בנושא כבר בימים הקרובים, אך בינתיים ביקש לא לשבות. השר אמור להפגש עם נציגי השחקנים ביום חמישי בשבוע הבא.

איידס צה"לי

„מחלת האיידס אינה סיבה לשנות את מדיניות הגיוס של צה"ל" אמר תא"ל ד"ר משה רווח (בתמונה), קצין רפואה ראשי הפורש, בראיון לסיכום תקופת כהונתו שהופיע אמש ב„במחנה". רווח ציין כי „היתה זו רק שאלה של זמן עד שיתגלה חולה האיידס הראשון בצבא, שכן צה"ל הוא חלק מהעם". לדבריו מטופל החייל ככל חייל אחר שחולה במחלה כלשהי, ובכוונת הקרובי איך סכנה לחייו. עוד אמר רווח כי מדיניות הגיוס של צה"ל לגבי הומוסקסואלים לא תשתנה בעקבות גילוי המקרה, וכי חייל החולה באיידס יהיה פטור משרות בטחון מסיבות רפואיות, כנהוג לגבי מחלות קשות אחרות, אולם ניתן יהיה לשקול התנדבותו לצה"ל.

לא על הלחם לבדו

תשעה מכל עשרה ישראלים אוהבים אבוקדו – נתון זה עולה מתוך מחקר שערך פרסום אריאלי עבור מועצת הפירות, במטרה לקבוע את אסטרטגיית הפרסום לגבי פרי זה. עד לפני שנה, מגלה המחקר, השימוש העיקרי באבוקדו היה למריחה על לחם: סקר ארצי שנערך בימים אלה מצביע על שינוי בהרגלי האכילה של צרכני האבוקדו. בהשפעת תעדיפי השירות בכיכובו של דודי בן־זאב (בתמונה) 35% מציבור הצרכנים החלו להשתמש באבוקדו לא רק כממרח, אלא גם בדרכים נוספות וכן גדלו מכירות פרי זה בחודשים האחרונים ב־150%.

דואט

סיכום ההופעות הנוכחי של הזמר אנריקו מסיאס (בתמונה מימין) הסתיים שלשום בדימונה, בה מתגוררות שתיים מבנות דודותיו. „אני מרגיש כאן כמו בבית, בחיק המשפחה" אמר מסיאס לקהל הדימונאי הרב שהצטרף אליו בשירה. לסיום העלה מסיאס לבמה את ראש עיריית דימונה, אלי הללי (משמאל), והשניים זימרו בדואט את השיר „אהובתי, אל תחשדי בי". חיים חפר, אגב, חיבר מלים עבריות לשיר והללי כבר זימר אותן במחזמר „החוויה הדימונאית" שהועלה בעיר במסגרת חגיגות ה־30 לדימונה.

אמיר רוזנבליט
צילום: ישראל יוסף

התקע מצדיע

התעשייה האווירית זכתה ב„פרס הצרכן היעיל" של חברת החשמל בסך 10,000 שקלים חדשים, עבור התייעלות וחסכון באנרגיה. הפרס ניתן במסגרת תחרות שאורגנה על ידי חברת החשמל לראשונה, באמצעות „מועדון התקע המצדיע". אגף הצרכנות בחברת החשמל הודיע שגם בשנים הבאות תאורגן תחרות כזאת. בפרסים זכו גם המרכז הרפואי על שם ספיר בכפר־סבא, „אורדן תעשיות" ובית הרושת „בשר" בהרטוב.

יוסף מיכלסקי

יציבות, בבקשה

בישיבת ועדת המחירים והסובסידיות שליד הוועדה המרכזת, שהתקיימה אמש בקואופ „דן השרון", יצאה יו"ר הרשות להגנת הצרכן בהסתדרות נזהות קצב (בתמונה) בקריאה לרשתות השוק וברא־שן לרשתות השווק ההסתדרותיות. קצב בקשה מהרשתות לתרום את חלקן לקיום התוכנית הכלכלית החדשה ולשמירה על יציבות המחירים ע"י צעדי ריסון, ספיגה ומניעת התייקרויות שרשרת. היא ציינה שסקרי הרשות להגנת הצרכן כבר מבחינים בשינויי מחירים בתנודות רכות. במסגרת הדיון התייחס בני גאון, מנכ"ל קואופ „דן השרון", לבעיות הניצבות בפני רשתות השווק והוסיף כי נושא המחירים תלוי בעיקר ויהיה תלוי גם להבא ביצרנים ובספקים.

צברים עולים

שר הקליטה יעקב צור (בתמונה) ביקר בישוב „כוכב יאיר" ונפגש עם 50 משפחות של עולים מדרום אפריקה המתגוררות במקום. אולם דווקא ילידי הארץ המתגוררים אף הם במקום פנו אל השר בבקשה. כשם קבוצת משפחות נתבקש צור לפעול לפתיחת מועדון של תנועת הנוער „מחנות העולים". בישוב פועל מועדון נוער של בית"ר, אך חברי קבוצה זו מעדיפים שילדיהם ישתתפו דווקא בפעילות של „מחנות העולים". הבקשה הופנתה לצור מכיוון שהפונה מכיר אותו עוד מהימים בהם היה השר חניך ואחר כך מדריך ב„מחנות העולים". צור הבטיח לפעול למילוי הבקשה.

חנה מאור

זהו אחד מאלפי הקלושארים של פריס שמצבם, אשר אינו רומנטי במיוחד גם בימים כתיקונם, החמיר בעקבות גל הקור השורר כעת באירופה. שתי תחנות מטרו פריסאיות נותרו פתוחות למשך הלילה, על־מנת לאפשר למחוסרי הבית (שמספרם על כנראה בין ל־20,000 איש) לתפוס מחסה.

המדור נערך היום בידי מיכל פלג

אקטואל בכנסת

שלמה גינוסר וטובה צימוקי

הכנסת דחתה חמש הצעות אי־אמון

„בפעם הראשונה מאז 1973 נעשה נסיון להתחיל בהבראת המשק. אם אנו רוצים פעם אחת לשים עינינו ולהתבונן בבעיות נכוחה, ביושר לבב, אנחנו צריכים לזכור בואו נעשה את הצעדים ההכרחיים מאלה שהם הסיבה למשבר"

דברים אלו אמר אתמול שר האוצר משה ניסים בדחותו חמש הצעות אי־אמון של סיעות האופוזיציה בנושא התוכנית הכלכלית.

הכנסת דחתה ברוב קולות גדול את הצעות האי־אמון. ח"כ אהרון אבוחצירא מת"מי נמנע בהצבעה. חברי הכנסת ישראל קיסר ויעקב שמאי נעדרו ממנה.

הדיון בהצעות אי האמון התנהל בעצלתיים כשקריאות ביניים מעטות נשמעות בחלל המליאה. שולחן הממשלה היה שומם מלבד מקומם של השרים ניסים ויגאל הורביץ.

דבריהם של מציעי אי האמון היו דומים אלה לאלה, ולא הופרעו. ותיקי הצופים בהצעות אי־אמון אמרו אתמול כי אי־אמון אפור ודל כל כך, לא היה כבר מזמן.

נציג הליכוד בהסתדרות, ח"כ יעקב שמאי (ליכוד) הוצא מן האולם לאחר הפרעות בלתי פוסקות לנאומיהם של ח"כ מאיר צבן ממפ"ם. שמאי טען כי צבן נוהג בנאומו בצביעות לאחר שבוועדה המרכזת של ההסתדרות תמך בתוכנית הכלכלית, ואילו בנאום הוא יוצא חוצץ נגד התכנית.

שמאי התווכח גם עם השר נסים שאמר לו כי הוא חולק עליו. על תפיסותיו ועל דיעותיו וכי לא הוא ולא מזכיר ההסתדרות ישראל קיסר משרתים בכך את ציבור העובדים.

מחאת הכנסת

רוב הדוברים תקפו את הממשלה על כך שלא הגיעה לכנסת ולא נתנה הודעה משלה על התכנית ועל המשתמע ממנה.

יו"ר הכנסת שלמה הלל אף מחה אתמול ומיחה בכתב בפני ראש הממשלה יצחק שמיר. „ברצוני להביע בפניך את צערי על כך שהממשלה לא מצאה לנכון ואף לא נענתה לפניה למסור הודעה בכנסת על התכנית הכלכלית החדשה. לא מקובל עלי שהממשלה תעדיף להציג את תכניתה בכלי התקשורת ולא מעל במת הכנסת כמתחייב במשטר דמוקרטי תקין".

שר האוצר משה ניסים, בנאום מאד סיסטמטי, פירט את צעדי הממשלה ומגמותיה. לדבריו המשבר הכלכלי ממשיך ולא נפסק מאז 1973. מנסה להבטיח את יציבות המשק שאם לא כן לא תהיה צמיחה. המפתח ליציבות המשק, הסביר נסים, הוא שמירת שער חליפין יציב, ועל כך תשקוד הממשלה בעתיד.

שר האוצר אמר כי היעד לשנה הבאה יהיה הורדת האינפלציה לרמה נמוכה מזו של שנה 1986. צמיחת המשק תתאפשר, אמר, על ידי יצוא.

אולם השר נסים איבד את שלוות רוחו כשתקפו את השבתת בתי הספר.

נסים ביקר קשות את ציבור המורים. „האם לא יבושו והא יכלמו להשבית ילדי ישראל מלימודים? על מה? משום שהוספנו לתקציב השנה הבאה 150 מיליון שקל כתוספת שכר למורים שהם משביתים? יש גבול עד כמה שאפשר לנסות לשסות בציבור ולפגוע בו". אמר שר האוצר. נסים קרא לכנסת לקרוא פעם אחת למורים – „תהיו מורים – מחנכים".

צבן לא ירהב

ראשון המציעים ח"כ יאיר צבן ממפ"ם הצליף ללא רחם בממשלה.

הוא פתח בשאלה מה היינה ההשלכות של התוכנית הכלכלית על גודלו של ארנסט יפת? לדבריו הפיחות הגדיל את הנכסים הדולריים של יפת ב־10 אחוז. הפנסיה החדשית שלו, הודות לרפורמה במס שהונהגה גדלה ב־10 אחוז ברוטו ובנטו בשעור של 29 אחוז.

לדבריו הצירוף של פיחות עם ייקור מוצרים ורפורמה במס יביא לתאוצה אינפלציונית ולא יבטיח את חידוש הצמיחה.

בהסתמכו על מקורות מוסמכים הוא גילה כי עלות הרפורמה תהיה 1.2 מיליארד שקל חדש. הוא האשים את שר האוצר שרפורמה שלו תזרים למעלה מ־400 מליון שקל חדש לעשירון העליון.

ח"כ צבן האשים את השר נסים בכך שהוא מבצע מהפכת נגד בכל סדרי הבטחון הסוציאלי במדינת ישראל. „הממשלה במחדליה מטפחת אדישות הרסנית בקרב הציבור והמור מזה, הוסר אמון ואובדן תקוה לעתיד".

ח"כ אלוני: הרס מכוון

עיקר הביקורת של ח"כ שולמית אלוני מר"צ היה על סדר עדיפויות מעוות שהוכנן יד ביד עם ההסתדרות. היא קבלה על הרס הכוח הלאומי הרס מערכת החינוך. „הלכנו מבעבר לממלכתיות וממלכתיות לגילדות וקבוצות לחץ. ההסתדרות על חברת העובדים שלה הפכה אויב השכירים והציבור העובד".

היא קראה לנתק את האינטרסים של הגילדות מהצרכים הלאומיים של הציבור היוצר שהוא הנושא בנטל העיקרי של צרכינו.

יחד עם זאת אמרה כי יש בתוכנית כמה אלמנטים חיוביים.

ח"כ וילנר: תבנית ציונית

ח"כ מאיר וילנר מחד"ש סבור כי התוכנית הכלכלית היא אכזרית וציונית נגד השכירים תושבי השכונות ועיירות העוני ונגד שכבות הביניים.

ח"כ איתן: בחירות מוקדמות

ח"כ רפאל איתן מהתחיה תבע מהממשלה להתפטר ולהכריז על בחירות מוקדמות. „הממשלה הנוכחית במתכונתה מטפחת אדישות הרסנית בקרב הציבור ותמור מכך, תוסר אמון ואובדן תקוה בעתיד. „זו ממשלה שתקנה עגבניות בספרד, כי ספרד קונה מאתנו פלפלים, זו ממשלה שערכים כמו הסתפקות במועט, יצירה ועבודה הם מושגים ארכיבאיים עבורה". „זו ממשלה שמוכנה להיות האדה בע"מ". אמר.

במסגרת הדיון בהצעות האי אמון לממשלה על התוכנית הכלכלית, אמר מרכז הליכוד בועדת הכספים ח"כ אריאל וינשטיין כי שרים שאינם מסוגלים לבצע את החלטות הממשלה בדבר התקציב יצטרכו להתפטר מתפקידם.

ועדת הכספים לא תאשר העברה תקציבית למשרד שבו השר אינו ממלא אחר החלטות הממשלה בעניין התקציב.

בר־לב: מחאה בעניין שכר השוטרים

שר המשטרה חיים בר־לב תקף אתמול בחריפות את משרד האוצר והאשימו באחריות לסחבת בפעולתה של ועדת המעקב בנושא שכר השוטרים. שר המשטרה גם התלונן על השהיית התשובה להצעה שהגיש אישית לשר האוצר לפני כשישה שבועות לתיקון העיוותים בשכרם של השוטרים. בר־לב אמר לוועדה פרלמנטארית מיוחדת המטפלת בשכרם של השוטרים, כי לדעתו, עמדותיהם של נציגי האוצר בוועדת המעקב מוכתבות על־ידי קריטריונים של עלות ולא על־ידי שיקולים ענייניים.

הוועדה לענייני שכר שוטרים בראשותו של ח"כ ז'אק אמיר, המשותפת לוועדת הכספים ולוועדת הפנים, החליטה אתמול להמליץ בפני הממשלה לשנות לאלתר את הרכבה של ועדת המעקב ולכלול בה נציג אחד של משרד האוצר, נציג אחד של משרד המשטרה ושלושה נציגי הכנסת והציבור שייקבעו על־ידי ועדת הכספים של הכנסת. הוועדה גם תבעה ממשרד האוצר להעביר למשטרה בצורה מסודרת ומיד מיידי את כל המידע הקשור בשכר, בתוספות שכר ובשווה־ערך, הניתנים למשרתי הקבע בצה"ל. כן המליצה הוועדה לתת בידי מפכ"ל המשטרה סמכויות דומות לאלו שבידי הרמטכ"ל בכל הקשור לסיווג מקצועות, רמת פעילות, הגדרות תפקיד ותימרוץ. הוועדה גם דרשה להתאים את כל התוספות שניתנו למשרתי הקבע בצה"ל, כולל תוספות־שדה ותמריצים, החל ב־1 בינואר 1987.

רגע מביך היה אתמול בישיבת הוועדה לענייני שכר שוטרים כאשר לחדר הישיבות של הוועדה נכנסה משלחת של נשי השוטרים. כאשר נכנסו, קמו כל אנשי המשטרה ובראשם השר בר לב ועזבו את החדר. גם נציג האוצר עזב את הישיבה. רק לאחר שנשי השוטרים שטחו את טענותיהן בפני חברי הוועדה במשך כחצי שעה ויצאו, חזרו אנשי המשטרה ונציג האוצר לחדר הישיבות. השר בר־לב הסביר לאחר מכן, כי הוא ואנשי המשטרה סבורים שהם המייצגים את השוטרים ואין צורך בגוף נוסף שייצג אותם. נציג האוצר אמר כי נשי השוטרים אינן מהוות גוף ייצוגי.

שר המשטרה, חיים בר־לב, אמר לחברי הוועדה, כי בשנה שעברה פרשו 3100 קצינים ושוטרים מהמשטרה מטעמים של תנאי שכר. הרוב המכריע של השוטרים הפורשים הם בני גילים 25–35 ואלה מהווים את עמוד השדרה של המשטרה.

ועדת הכנסת לענייני משטרה רוצה פרטים על חקירת ה„פגישה הלילית"

רב־ניצב קראוס הביע אתמול תמיכה בראש אגף החקירות, ניצב מרקוס

מאת נתן רועי, סופר „דבר" לענייני משטרה

ועדת המשנה של הכנסת למשטרה ושירות בתי הסוהר הזמינה את מפכ"ל משטרת ישראל, רב ניצב דוד קראוס, כדי שיתן לוועדה הסברים בנוגע לחוות הדעת המשפטית שחוברה בעניין „הפגישה הלילית" על ידי רעייה שותפו של אחד המעורבים בפרשה.

אתמול תמך רב ניצב דוד קראוס בראש אגף החקירות, ניצב יגאל מרכוס, שחיווה דעתו בנוגע לתיק „הפגישה הלילית". רב ניצב קראוס אמר כי תפקידו של ראש אגף החקירות, ניצב יגאל מרכוס, הוא ליטול אחריות על חקירות שבהם קשורים אנשי ציבור ועל כן נהג נכון במקרה זה.

חבר הכנסת מרדכי וירשובסקי (שינוי), יו"ר הוועדה, זימן ליום שני הקרוב את ניצב יגאל מרכוס, ראש אגף החקירות של משטרת ישראל, ואת מפכ"ל משטרת ישראל, רב ניצב דוד קראוס, כדי שאלה יסבירו כיצד מסרו את בדיקת הפרשה לידיה של סגן ניצב עמירה סבתאי, רעייתו של העובד במשרדו של עורך הדין יגאל ארנון, אף שידעו כי בעלה הוא עובד במשרדו של אחד המעורבים בפרשה.

חבר הכנסת רן כהן (ר"צ) שלח אתמול מכתב למפכ"ל המשטרה, רב ניצב דוד קראוס, וזאת בעקבות הגילויים הנוגעים לבירור חוות הדעת המשפטית של סגן ניצב עמירה סבתאי, ראש מדור התביעות במטה הארצי. במכתבו תובע חבר הכנסת כהן להבהיר לציבור מספר פרטים: א. מה הנימוקים שהניעו את ניצב יגאל מרכוס לשנות את חוות דעתו של הצוות החוקר־היחידה הארצית לחקירת פשעים חמורים שחקרה את „הפגישה הלילית"

ב. כיצד הוטל על סגן ניצב עמירה סבתאי לעבור על התיק וזאת לנוכח הידיעה של קרבתה לאחד המעורבים בפרשה.

ג. כיצד לא עלה החשד שהסתירה בין חוות הדעת של היחידה החוקרת והמטה הארצי עלולה לנבוע מקרבתה לאחד הנחקרים בתיק.

ד. מדוע סגן ניצב עמירה סבתאי לא מצאה לנכון לפסול את עצמה מלמסור המלצה בנושא זה לנוכח קרבתה זו.

300 מיל' דולאר נחוץ לסיוע למושבים

מאת דויד משיוב, סופר „דבר" לענייני חקלאות

לשם הסדרת הגבנון הפיננסי המעיק על המושבים המצויים במצוקה כלכלית, דרוש סכום של 300 מיליון דולאר, לפי החלוקה כדלקמן: 100 מיליון דולאר לפדיון חובותיהם של 20 עד 30 מושבים, שאינם ניתנים לשיקום ויש להופכם לישובים קהילתיים: 200 מיליון דולאר נוספים לפריסת חובות של מושבים הנתונים במצוקה. את הפריסה יש לעשות למשך 20 שנה, בתנאי תשלום סבירים, שהחקלאים יוכלו לעמוד בהם – דברים ברוח זו אמר אמש שר החקלאות אריק נחמקין, בדיון שהתקיים בישיבת מזכירות המרכז החקלאי בתל־אביב.

לדברי השר, יש הסכמה שיימצא פתרון לבעייה הכספית, אולם מהסכמה ועד לביצוע עוד יש מרחק, והסקטור החקלאי זקוק לסיוע, כדי שיוכל לעמוד על רגליו.

שר החקלאות הטעים בדבריו, כי הוא נגד כל התיישבות נוספות עד אשר יסיימו להציל את ההתיישבות הקיימת.

בהתייחסו לתכניות להגדלת הייצוא של התוצרת החקלאית הטרייה אמר השר נחמקין, כי אין אפשרות לייצא כאשר שורר מחסור בתוצרת בשוק המקומי. כיום, יש ביקוש לתוצרת חקלאית טרייה מישראל בחו"ל, ואין תוצרת למשלוח. הפתרון לכך הוא לייצר יותר, כדי שהשוק המקומי יהיה רווי בתוצרת ואת עודפי התוצרת לייצא לחו"ל, לשוק הצורך תוצרת פחות מעולה, אמר השר נחמקין.

סכנת סגירה צפויה ל„מילמור" בעכו

מאת יצחק מרידור, סופר „דבר"

צמצום מיידי של 40 עובדים וסכנת סגירה בעתיד צפויים למפעל „מילמור" בעכו, המעסיק כ־100 פועלים.

במברקים ששלחו אתמול אל שר התעשייה והמסחר אריאל שרון ולמנכ"ל משרדו יורם בליזובסקי תובע מזכיר מועצת פועלי עכו, יהושע כץ, את ביצוע ההסכם שנחתם בין המפעל ובין המשרד בדבר אספקת פולי סויה לתהליך ייצור השמן, שעליו מבוסס מפעל „מילמור".

ההסכם נחתם ב־1.10.86, ולפיו התחייב משרד התמ"ת לכבד למפעל עד 25,000 טון פולי סויה לשנה ועד 35,00 טונה לחודש.

למרות שמדובר בהסכם חתום, הודיע עתה משרד התעשייה שהוא חוזר בו ומקפיא את ההסכם.

הנהלת המפעל, המהווה חלק ממפעלי „כילאות", הודיעה למועצת פועלי עכו ולוועד העובדים, שאם לא תובטח אספקת פולי הסויה, יהיה צורך לפטר מיד כ־40 עובדים ובהמשך ייסגר המפעל וייפגעו גם מפעלים אחרים של „כילאות".

בפגישה במועצת פועלי עכו הוחלט אתמול על צעדים נמרצים למניעת הפגיעה במפעל. הוחלט, כי אם יתעורר הצורך יינקטו כל האמצעים החוקיים, כולל פניה לבג"ץ.

מחירי מכוניות יעלו בשיעור של 10 אחוז

מאת אריה אורן, סופר „דבר"

מחירי המכוניות החדשות יעלו כ־10 אחוזים בעקבות הפיחות של אתמול, פחות משבועיים לאחר שחלק ניכר מהן הוזל בשל הפחתות המכס ומס הקניה. יבואני הרכב ציפו אתמול להוצאת הצווים שיקבעו את מחירי המכוניות עד 1,600 סמ"ק, הנמצאים בפיקוח.

אתמול לא נמכרו מכוניות חדשות, מפני שהיבואנים לא ידעו את המחירים החדשים. באולמי המכירה לא ניכרה תנועה רבה, אולם מספר קטן של קונים הזמינו מכוניות ושילמו דמי־קדימה בסכומים שבין 500 ל־1,000 ש"ח, בלי שידעו את מחירה המלא של המכונית. היבואנים הביעו חשש מחידושם של המחזות המוכרים משנים קודמות, כאשר קונים ששילמו את מלוא המחיר דרשו שהיבואנים יפצו אותם על פיחות, אם לא הספיקו לשחרר את המכונית במכס. אולם עתה קיים פסק־דין של השופט בדימוס בנימין כהן, הקובע כי הזמן הסביר לשחרור מכונית מהמכס מהתשלום המלא הוא שלושה ימי עסקים בערים הגדולות וארבעה ימים בערי־השדה.

משמעות הפיחות היא, כי מחירן של מכוניות קטנות ועממיות עד 1,300 סמ"ק יעלה כ־25 אחוז בממוצע לעומת דצמבר, ואילו מחירן של מכוניות שבין 1,300 ל־1,600 סמ"ק לא ישתנה כמעט לעומת דצמבר. המכוניות הקטנות והעממיות כבר התייקרו ב־15 אחוז ב־1 בינואר ואילו המכוניות הגדולות יותר הוזלו בשיעור דומה.

נחמקין: החובות חונקים את ישובי הגולן והבקעה

מאת דויד משיוב, סופר „דבר" לענייני חקלאות

החובות המעיקים על ישובי רמת הגולן ובקעת הירדן הם שימיטו עליהם אסון – כך אמר שר החקלאות אריק נחמקין בתשובה לשאילתה של ח"כ עדנה סולודר.

נחמקין הוסיף ואמר, כי האוצר תובע תמונה כוללת על המצב בכל הישובים בארץ ואינו מוכן לאפשר לטפל תחילה בישובים שמצבם כמעט נואש. ועדה במשרד החקלאות הכינה חומר בדוק על מצב הישובים – הטעים נחמקין – ואני תובע להתחיל במתן העזרה מיד.

שר החקלאות אשר, כי הריבית הריאלית שהועמסה על החובות של החקלאים היתה יותר ממאה אחוז ואין שום משק בעולם המסוגל להחזיר חובות בריבית גבוהה כזו.

זעקתם של תושבי רמת הגולן ובקעת הירדן צודקת, אמר שר החקלאות, אם העזרה לא תגיע מיד יתמוטטו הישובים על אף שהגיעו להישגים חקלאיים מצויינים ואף היו רווחיים במהלך הייצור בשנתיים האחרונות.

שלוש מערות חדשות נתגלו בהר סדום

מאת צבי אילן, סופר „דבר"

שלוש מערות חדשות התגלו לאחרונה בהר סדום בידי המרכז לחקר מערות של החברה להגנת הטבע. המערה המכונה „מפגש" היא הגדולה שבהן, ואורכה 302 מטר. היא נמצאת בצפון מערב הר סדום העני במערות גדולות. במערה שני סעיפים עיקריים שלכל אחד מהם נחל תת־קרקעי בעל אגן ניקוז משלו ונחל עילי, בתוך סדק שבסלע. במערה אותרו עשרות פריטים של יונק קטן, שהוא עטלף תריקים.

מי השטפונות היוצאים מפתח המערה נופלים כעבור 40 מטר לפיר המוליך למערה שניה, קצרה ממנה, ומכונה „מערת עורב". כמאתיים מטר דרומה התגלתה „מערת עקרב". כאן נמצא לראשונה בהר סדום עקרב צהוב חי במערה. המערה התפתחה על סלע ולא על מלח, כרגיל, וזו אולי הסיבה לעושר היחסי של בעלי חיים שהתגלו בתוכה.

כרוז נגד כהנא בלי בית"ר ובני עקיבא

מאת נח זבולוני, סופר „דבר" בירושלים

„לעצור את האלימות – לא עוד כהנא" – תחת סיסמה זו הפיצו תנועות נוער ציוניות ולא ציוניות בירושלים כרוז המגנה את הגזענות והאלימות של ח"כ מאיר כהנא.

בעקבות כרוז השטנה שהפיצה תנועת „כך" הדורשת מערבים להגר מן הארץ או להלחם למוות כאן כאזרחים ללא זכויות יסוד, פרסמו הנוער העובד, הצופים, השומר הצעיר, מחנות העולים, נוער פועלי אגודת ישראל, נוער מסורתי, הנ"כי בתי נוער, תנועת האהלים, נתיבות שלום, הנוער העובד של מזרח ירושלים, תנועת שחק, תנועת המזרח אל השלום, מתנ"סים, נוער לנוער בשיתוף ועוד, פניה אל תושבי ירושלים יהודים וערבים כאחד, לעצור את הקיצוניות המשתוללת ומסכנת את המדינה ומכתימה את שמה הטוב של עיר ירושלים עיר השלום.

עוד נאמר בכרוז זה – שהופץ אתמול בחוצות ירושלים בעברית ובערבית – כי התכניות העוולניות והאנטי־מוסריות של כהנא לגרש תושבים ערבים שלווים חפים מפשע, רק יגבשו את השנאה וידחפו רבים לזרועות הטרור נגד היהודים.

יצויין כי תנועות הנוער של בית"ר (חרות) ובני־עקיבא (מפד"ל), הנמנות עם התנועות הציוניות, לא חתמו על הכרוז.

למרות הפיחות
אנו ממשיכים
במכירת
מוצרי חשמל ביתיים
ואלקטרוניקה בידורית
במחירים הישנים
(כולל הוזלות המכס)
עד אזילת המלאי
אל תחמיצו-זה כדאי!
המשביר לצרכן
רשת בתי כל-בו הראשונה בישראל

מאה שערים ● מאה שערים ● מאה שערים ● מאה שערים ● מאה שערים ● מאה שערים ● מאה

פעילות נאה וחיובית באוירה אופטימית

הצעים בבנקאיות ובכבדות נלקחו במהירות וללא שינוי

מאת שמואל רוזנבלום

אוירה חיובית ביותר שררה אתמול בבורסה במסחר במניות המופשיות והבנקאיות שבהסדר תוך נפח מחזורים נאה והכוונות קליטת הצעים בולטת. למניות הבנקאיות שבהסדר הנסחרות בתשואה הנעה סביב 17.80% לערך בממוצע, הופיעו הצעים גדולים יחסית אך שערן נותר ללא שינוי עקב קליטה יפה. בחלק מהכבדות נרשמו עודפי ביקוש קטנים ושערן נותר בדר"כ ללא שינוי, לאלה מהכבדות שנרשם הצע שערן נותר גם הוא ללא שינוי, תוך רכישות מהירות ביותר כנגד ההצעים. הפעילות החיובית נובעת בעיקרה מהערכות אחידות בקרב פעילי הבורסה שצפויה פעילות חיובית בעתיד הקרוב בשוק המניות, תוך גידול ניכר בפעילות הגופים המוסדיים ומשקיעים מקרב הציבור. הסיבה זו מתבססת על מספר קריטריונים שכמידה ויתאמתו במציאות של שוק ההון הם עשוים להביא לתפנית בורסאית חיובית. להלן פירוט הסיבות: א. הקפאת שער הוליפין החדש ב. שיפור בתוצאות העיסקיות של חברות בורסאיות רבות עקב גידול הרווחיות מיצוא, הרפורמה במיסוי לחברות. ג. נזילות כספית גבוהה ביותר בשוק אשר תחפש כתובת להשקעה סבירה. ד. נזילות כספית גדולה בקרנות הנאמנות והפיכתן לגורם הפיננסי החשוב ביותר בבורסה. יש לצפות שהקרנות ישפו לפעילות הבורסאית בעתיד ציבוין רגוע יותר. ה. אפשרות הגיונית לשמירה וקיטון ברמת האינפלאציה הצפויה לאור התוכנית הכלכלית והגזורות – לאור סיבות אלו ניתן להעריך שהפעילות בבורסה אכן תקבל אופי חיובי מבעבר.

מדד המניות 184.3

מדד המניות המופשיות ללא מניות הבנקים שבהסדר עומד על 184.3 לתאריך 13.1.87. מומחי בורסה מעריכים שמדד המניות עשוי לפרוץ בקרוב את „מחסום" 200 הנקודות וליצור מדרגת שערים חדשה בבורסה. אין ספק שחלק מהמניות הכבדות מיצה את מרכית העליות לחודש ינואר, הפעילות החיובית עשויה לפיכך להמשך דווקא במניות הקלילות. נראה שברמות מדד של 205 – 195 עשוי השוק להרגע לתקופה קצרה השערים „ינוחו" זמן מה.

עיסקאות עתידיות

ברמון –

מניות חברת ברמון עלו באחרונה באורח נאה ביותר. עליית השערים ונפח העיסקאות הגדול יחסית בא בחלקו על רקע סיפורי בורסה בילתי נהירים די הצורך. לפני כשבועיים התבשרנו שחברת ברמון מנהלת משפט בנוגע לעיסקה יצוא בשווי כספי של כ – 20 מיליון דולר לערך, וממנה צפוי רווח הון ניכר. אתמול התבשרנו שברמון עשויה להשתתף בהקמת כפר נופש במצפה רמון וכאן צפוי רווח „צנוע" יחסית של 100,000 דולר לשנה. *חברת ברמון מתעסקת בביצוע מיזמי ברזל ימות השנה,* לא ברור מרוע החברה מוכנה להכנס לענף נופש ותיירות, שבו לאו דווקא מומחיותה הגדולה טמונה. אין ספק שהודעות החברה תורמות לפעילות ערה במניות החברה כאשר רק העתיד יצביע אם אכן יהיו רווחי הון גדולים כמצפה. אתמול נרשם עודף ביקוש של כ – 5000 ע.נ. בברמון 5 והוא סופק מזר.

התעוררות בקלילות

חלק מהמניות הקלילות החלו באחרונה להפגין ביצועים. נחושתן 5 עלו ב – 10% לאחר תרדמה עמוקה, מודול עלו ב – 10% בהמשך לעליות שערים חדות ביותר בתקופה האחרונה. מניות סרומאסבסט 5 בהן מורגש טיפול אגרסיבי עלו אף הן ב – 10% תוך ביקוש נאה. לעומת העליות נמשכה פעילות „מוזרה" במניות עפר וסלע ששערן ירד ב – 10%. באחרונה מתבצעות עיסקות גדולות בניירות במניות עפר וסלע והנייר נשחק בעשרות אחוזים רבים ללא סיבה הנראית לעין. מניות קונסורטיום 1 ירדו ב – 10%, מניות ערוהה 5 ירדו אף הן 10% לאחר עליות נאות באחרונה. מניות מרכז הקבלנים שריכוז בחודש האחרון עיסקאות מרובות, תוך עליות שערים חדות ביותר, נרשמו אתמול מוכרים בלבד.

תרדמה בכלל ליסינג

חברת כלל ליסינג ידועה בבורסה כחברה סבירה הציגה מאזן אחרון נאה ורווחיות סבירה. נראה שבעיתוי הנוכחי קיים מוכר גדול במניות ליסינג 5 בעיקר ולפיכך שערן מצוי בקיפאון עמוק. שווי השוק של החברה לפי מניות 5 ש"ח הינו כ – 7.5 מליון דולר בלבד.

תשואת הבנקאיות שבהסדר

דיסקונט א'	17.44%
בל"ל	18.15%
אי.די.בי. רג'	17.64%
מזרחי ע"ס	17.71%
פועלים ע"ס	17.85%

שער הדולר השחור 1.62

אחר סגירת הפיזות נרגע השוק השחור ושער הדולר השחור התייצב על 1.62 ש"ח והוא נמוך מהשער הרשמי של 1.65 ש"ח. עיסקאות מועטות ביותר התבצעו שלשום ואתמול בדולר זאת עקב החשיבה שלא צפוי פיחות בשנה הקרובה. ראוי לזכור שהממשלה „נאנסה" בעבר לבצע פיחות ובאפיק השקעה זה תחול לפיכך רגיעה ממושכת.

הודעות הבורסה

כלל סחר – קרנות בטוחה מקונצרן כלל רכשו בבורסה 20,000 ע.נ. כתבי אופציה של כלל סחר.

מתכת סרום – חברות כי.איי.טי. מכרה את מניותיה בחברת מתכת סרום בשערים שבין 2220 – 3310 נקודות. סה"כ נמכרו 25000 ע.נ. מניות סרום.

רסקו – חברת מבע מכרה מחוץ לבורסה מניות רסקו רגילות ומבוכרות בסך של כ־67000 ע.נ. משני סוגי המניות.

דשנים – לאומי פיא ניהול קרנות רכשה בבורסה 7408 ע.נ. מניות דשנים 5 בשער 1320 – 1340 נקודות. אי. פי. – כלל ישראל מכרה בבורסה כ – 22500 ע.נ. מניות אי.פי. בשער 900 – 1007 נקודות.

פעילות קרנות הנאמנות ב – 13.1.87

קרנות הנאמנות הפכו כידוע למכשיר מרכזי ביותר בשוק ההון. באחרונה זרמו לקרנות סכומי כסף בסך כ – 100 מליון דולר לערך. בתאריך 13.1.87 עלה שוק המניות באורח חד בעיקבות הפיזות, להלן נתוני קבוצת קרנות נבחרות ביום 13.1.87: 1. אדום (בל"ל) 4.42% 2. בוכב (פועלים) 4.32% 3. ארז (פועלים) 4.56% 4. יהלום (בל"ל) 5.04% 5. אבוקה (יוניטרסט) 3.78% 6. סביון (בטוחה) 3.33% 7. נילי (אמבן) 4% 8. אש (זילברמן) 4.82% 9. מור (הבינלאומי) 4.66% 10. נטיף (מזרחי) 3.99% 11. שסק (דיסקונט) 5.50% העליה הממוצעת נעה סביב כ – 4.3% והיא מהווה פיצוי חלקי לפיחות.

הכותב הינו יועץ השקעות.

שערי המניות

בנקים מסחריים

שאינם בהסדר ההצמדה

א.ה.ה. ש	22770	42.0			+17.0
הספנות 0.1	1450	5206	-35	-2.4	-5396
הספנות א 0.5	896	2212	-4	-4	-1453
הספנות אפ 2	1099	3705	-36	-3.2	-6447
כללי לא בהסדר	21750	17.0	-950	-4.2	-131
בנק צפ' אמריק 1.	— הפסקת מסחר —				
בנק צפ' אמריק 5.	— הפסקת מסחר —				
הבינלאומי 5.0	4280	3545			-2521
פ.י.ב.י. 0.5	5520	2025			-265

כלולים בהסדר הצמדה

אידיבי רג 100.0	88800	2698			-2292
אידיבי ב 100.0	88900	286			-314
אידיבי בכ א 2.0	545110	33.0			-33.0
אגוד 1שח	66470	1137			-973
דיסקונט ב	114500	41.0			-41.8
דיסקונט א	113700	1179			-1159
דיסקונט שה ב	13400	156			-156
המזרחי ש	36500	3440			-3387
המזרחי ב	36600	9.0			-9.0
המזרחי שה 9	16360	120			-29.0
הפועלים מבכ	104501	1.1	+1985	+1.9	+1.5
הפועלים ש	60131	4951			-4647
הפועלים ם	60100	781			-758
כללי א 1.0	155200	264			-244
כללי שה 5	110000 תב	21.0	-10000	-8.3	-27.0
כללי שה 7	7350	115			-56.0
בלל סטוק 100.0	38037	4466			-3431
בלל שה 11	14700	897	-100	-.7	-1449
מימון המזר 1.0	52000	22.0			-18.0
מימון המזר 5.0	25989	10.0			-15.0

בנקים למשכנתאות

ארגים 0.1	31000	34.0	+700	+2.3	+96.0
לאומי משכנתא' ש	8132	222	-50	-.6	-392
לאומי משכנתא' ם	8365	19.0	+140	+1.7	+119
כרמל ש	— הפסקת מסחר —				
כרמל שה 1	— הפסקת מסחר —				
בנין ב 5.0	8640	22.4	-1		-4.4
פת מסב ש	2810	1270			+726
משכן ב ש	2715	127	-85	-3.0	-959
עצמאות 0.1	11500	91.0			+39.0
טפחות מבכ ש	18300	47.0			+3.0
טפחות רג ש	18300	123			+77.0
טפחות שה 1	9055				
טפחות שה 2	4801	98.0	+49	+1.0	+345
יעסוד 1.0	2340 תב	330	-260	-10.0	-455
יעסוד 5.0	1288 תב	1871	-110	-7.9	-2906
מירב 1.0	6870	132			-20.0

מוסדות מימון

שלמון א ש	591	15191			-11275
הוקלאות מבוכ א	— לא נסחר —				
הוקלאות מבוכ ב	— לא נסחר —				
לאומי תעשיה א ש	10430	111	-200	-1.9	-179
פתוח תעשיה מבכ	— לא נסחר —				
פת תעש בכ ג	— לא נסחר —				
פת תעש בכ גג	— לא נסחר —				
פת תעש בכ גג1	— לא נסחר —				
פת תעש בכ ד	— לא נסחר —				
פת תעש בכ דד	— לא נסחר —				
מרכז קבלנים 5.0	1577 כם		-83	-5.0	-8364
תיירות בכ	— לא נסחר —				
כלל ליסינג 0.1א	20000	4.0	-53	-.3	-16.0
כלל ליסינג 0.5ב	14290	75.0	-200	-1.4	-151
כלל לסינג אג"ח1	12995	109	+195	+1.5	+68.0

ביטוח

איתן ביטוח 1שח	282	10616	-3	-1.1	-22462
ארדם 0.1	1423 תב	255	-95	-6.3	-810
ארדם א 0.5	760	1187			-1187
בטוח משנה 0.1	540	104	-2	-.4	-240
בטוח משנה 0.5	180.0	1279	-5.0	-2.7	-2379
הדר 1שח	380	2049	-5	-1.3	-1075
הדר 5שח	221	6171	+1	+.5	+4075
הדר אופ' סד' 2	186.5	38680	-3.5	-1.8	-102382
הסנה ש	355	31399	-3	-.8	-48264
המניקס 0.1	767	3370	-24	-3.0	-5216
המניקס 0.5	690		-5	-.7	-156
המסנה–הראל 1.0	6950				
המסנה–הראל 5.0	3865	276	+15	+.4	+206
מנורה 1.0	2120	152	-100	-4.5	-152
מנורה 5.0	1140	427	-10	-.9	-492
סהר פיתוח ב	5270	976	+15	+.3	+1308
סקוריטס 1שח	915	707	-8	-.9	-1387
צור ש	* 329	2300	-15	-4.4	-3557
* ביצוע חלקי 97.20%					
ציון החזקות 1.0	10350 תב	97.0	+800	+8.4	+110
ציון החזקות 5.0	2600	78.0	+100	+4.0	+78.0

מסחר ושרותים

מסחר

אינטרגאמא 1.0	6832	192	+10	+.2	+86.0
אינטרגאמא 5.0	3560	833	-70	-2.0	-1082
מאיר עזרא 1.0	1389	2097	-16	-1.1	-1611
כלל סחר 1שח	270	19366			-8082
כלל סחר אפ ד'	188.0	41312			-27692
כלל סחר אג"ח 2	104.0	53025	-2.0	-1.9	-78605
קריסטל 1.0	845	3389			-2932
רפק 0.1	31310				
רפק 0.5	9100				
שופרסל א 2.0	8470	558			-51.0
שופרסל ב 10.0	7100	1634			+788

שרותים

דלק ג 0.1שח	3900	4456	+31	+.8	+4095
הראל 1.0	— הפסקת מסחר —				
הראל 5.0	— הפסקת מסחר —				
ספנות השקעה 0.1	16300	33.0	-500	-3.0	-193
ספנות השק' א0.5	6260 תב	370	-400	-6.0	-385
קרור 0.1	* 1224	1437	-136	-10.0	-965
* ביצוע חלקי 95.40%					
קרור 1.0	195.0 תב	17036	-14.0	-6.7	-73405
חברת החשמל 0.1	— הפסקת מסחר —				
מוסכי ערוהה 1.0	3200	380	+41	+1.3	+74.0
מוסכי ערוהה 0.5	1302 תב	1942	-145	-10.0	-7702
קונסורטיום 0.1	4045 תב	269	-449	-10.0	-586
קונסורטיום 0.5	3189	557	-101	-3.1	-811
קופל 1.0	3080	52.0			-7.0
קופל אפ 1	1645 תב	226	+100	+6.5	+151

מלונות ושרותי תיירות

גלי זהר 1.0	— הפסקת מסחר —				
גלי זהר 5.0	— הפסקת מסחר —				
מלונות דן 1.0	1485 תב	400	-165	-10.0	-400
מלונות דן 5.0	1092	250			-50.0
חוף האלמוג 0.1	5500	144			-122
כנם 1.0	2199	50.0	-90	-3.9	-60.7
מלונות ירדן 1.0	2651	82.0	-89	-3.3	-331

מחשבים ושרותי מחשב

איכות 1שח	1700	1663	-50	-2.9	-665
רסה מיכון 1.0	9000	517			-365
ת.י.ל.ן. 1.0	24750		-500	-2.0	-22.0
יעבץ 1.0	10850	146			-21.0
כלל מחשבים 1.0	13950	30.0	+550	+4.1	+179
מ.ל.ל. 1.0	* 10150	18.0	-19160	-65.4	+62.0
* ביצוע חלקי 94.70%					
מ.ל.ל. 5.0	3167	300	-6333	-66.7	+62.0
משוב 1.0	740	585	-7	-.9	-904
משוב אופ 1	602	51.0			+279
ניקוב 1שח	16050	50.0	+50	+.3	+30.0
ניקוב 5שח	7990	104			-104
תים מחשבים 1.0	1030	1512			-115

מקרקעין ופיתוח

נדל"ן בינוי ופיתוח

אבגדים בינוי 1.0	— הפסקת מסחר —				
אבגדים בינוי 5.0	— הפסקת מסחר —				
ארזן מבנים 1.0	800 תב	556	-76	-8.7	-1281
ארזן מבנים 5.0	380 תב	2718	-38	-9.1	-4700
אזורים 1שח	958	7084			-3026
אזורים אפ 1	605	3370	+10	+1.7	+4309
אזורים אגח 3	118.0	18500	-1.0	-.8	-204016
אילון 1.0	590	10308	-29	-4.7	-25417
אל–רוב 1.0	1390	1479	-5	-.4	-1725
אבגנים 1 ש"ח	3231 תב	250	-359	-10.0	-249
אפריקה 0.1שח	42300	412	-1200	-2.8	-255
אפריקה 1שח	37380	294	-20	-.1	-9.0
אפריקה אפ 5	20200	115	-200	-1.0	-126
ארזים 1.0	2550	581	+50	+2.0	+711
ארלדן 1שח	2700	677			-227
ארלדן 5שח	1565	1697			+303
בן–יקר גת 1.0	5495	542			-169
ברנביך 1שח	3210	213			-37.0
ברנביך 5שח	2450	116			-154
דקנור 1.0	5130	164	+30	+.6	+164
דורקר 1.0	433	1087	+19	+4.6	+461
דורקר 5.0	375 קז		+18	+5.0	+1370
דורפר 0.1	9200	109	+199	+2.2	+94.0
דורפר 0.5	6565	248	+65	+1.0	+57.0
הסכלול 1.0	1650	114	-78	-4.5	-164
הסכלול 5	1340	400	-51	-3.7	-956
ת.ל.ב. 0.1	— הפסקת מסחר —				
ת.ל.ב. 0.5	— הפסקת מסחר —				

גבסים וצבין 1.0	4200	1791	+145	+3.6	+3191
גב–ים 0.1	5490	940	-10	-2	-990
גב–ים 0.5	4400	1188			-955
השכרת השיכון 1.0	70700	180	+700	+1.0	+236
יספרו 1שח	* 3100	1447	-100	-3.1	-474
* ביצוע חלקי 99.00%					
ישראלום 1.0	1660	1199	-50	-2.9	-1459
ישרש 10.0	16199	271	+639	+4.1	+281
כהן פיתוח 1.0	9350	128	-100	-1.1	-70.0
כלל בנין 0.1	520	5590	-6	-1.1	-5307
לוביר 1.0	5336	70.0	-200	-3.6	-162
לוביר 5.0	2000 תב	926	-110	-5.2	-2435
מ.ת.מ. 1.0	432	6310	-8	-1.8	-4858
מ.ת.מ. אפ 2	270	1519	-22	-7.5	-7269
מ.ת.מ. אגח א	103.5	19960	-1.0	-1.0	-73098
מאגרי בניה 1.0	820	3361			-2579
מישכאל 5 ש"ח	382	1547	-14	-3.5	-4144
מנרב 5.0	1800 תב	2174	+100	+5.9	+2532
מר–לו 1.0	858	11466	+36	+4.4	+9274
לידסקין 1.0	470 תב	665	+25	+5.6	+1412
לידסקין 5.0	151.0	23150	-3.0	-2.0	-26735
ליפשיץ 1.0	1701 תב	1323	-147	-8.0	-2138
ליפשיץ 5.0	949 תב	3709	-60	-6.0	-5476
נאות אביב 0.5	8900	159			-46.0
נכסי אזורים 1.0	945	695			-170
סהר החזקות 1.0	16550	84.0			+9.0
סהר החזקות 5.0	12450	232	-308	-2.4	-170
סוף 1.0	6301		-104	-1.6	-27.0
סוף 5.0	3301	16.0	-39	-1.2	-16.0
עפר וסלע 1.0	* 677	5790	-75	-10.0	-8694
* ביצוע חלקי 74.00%					
עוד 3.0	— הפסקת מסחר —				
קוטריה 0.1	3000	93.0	+1		+93.0
קוטריה 0.5	1630	450	-5	-.3	-522
רוזובין 1שח	381	3525	-2	-.5	-1879
רוזובין 5שח	185.0	11586			+5933
רוזובין אפ 2	885 תב	1664	-115	-11.5	-2067
רוזובין אגח א	104.0	12677			+17363
רסקו מבוכ	7674 תב	25.0	-853	-10.0	-93.0
רסקו רג	7400 תב	244	+153	+6.5	+296

חקלאות

מכפי הדר 0.1	3070	361			-241
מכפי הדר 0.5	2179	225	+69	+3.3	+152
מהדרין 0.1	8620	911	+100	+1.2	+679
נכסי הדרים 1.0	1455	1575			+585
פריאור 5 ש"ח	3350	434	+50	+1.5	+757
שגנר 0.1 ש"ח	10801 תב	292	-699	-6.1	-110

תעשייה

מזון ומזבק

אכאוס 1.0	1436	70.0	-2	-.1	-4.0
גולדפרוסט 1.0	3255	70.0			-70.0
גולדפרוסט 5.0	1999	381	-81	-3.9	-863
גולדפרוסט אופ 1	1351	60.0	+1	+.1	+28.0
דובק מב ש	4710	1326			-1013
דובק מב ב	4680	1409	-40	-.9	-1821
זגלגל 1.0	1280	380	+25	+2.0	+122
זגלגל 5.0	967	1500	-18	-1.8	-1960
פרי–זה 1.0	— הפסקת מסחר —				
פרי–זה 5.0	— הפסקת מסחר —				
טמפו בירה 1.0	21300 תב	169	+1300	+6.5	+290
טמפו בירה 5.0	18600	164	-540	-2.8	-164
יצהר 1שח	1300	246	-2	-.2	-324
יצהר א 5שח	761	4087	-15	-1.9	-4238
מן 1שח	982 1ם		-52	-5.0	-3529
מן 5שח	468	4309			-271
סנפרוסט 1.0	13700	319	-200	-1.4	-483
עלית 0.1	19010	366	-440	-2.3	-943
עסיס 5 ש"ח	359	5126	-10	-2.7	-9241
שלמה אנגל 1.0	* 2829	118	+28	+1.0	+24.0
* ביצוע חלקי 85.10%					
שמן מבכ ש	5570	539	+170	+3.3	+550

טקסטיל והלבשה

אירגו 1.0	689	11336	+18	+2.7	+8720
אופים 1.0	1600	650	-39	-2.4	-695
אופנת ברוך 1 שח	683	2439	+13	+1.9	+2866
אופנת ברוך 5 שח	427	8661	+12	+2.9	+5135
אופנת ברוך אופ'	386	3026	+1	+.3	+2303
ארגמן רג ש	18650	52.0	-750	-3.9	-185
דלתא–גליל 1.0	3680	2041			-1501
דלתא–גליל א 3.0	2695	906			+711
מטוויות מאוחד 1.	1795				-140
מטוויות מאוחד 5.	927	396	+3	+.3	+223
ויסלגו 1.0	1548	405	-30	-1.9	-302
ויסלגו 5.0	1015	375	-7	-.7	-75.0
ורדינון 1.0	8400	77.0	-343	-3.9	-103
זיקית 1.0	2101	949	-89	-4.1	-1292
זיקית 5.0	1501	1444	-29	-1.9	-1464
לודזיה 0.1	3080	685	+40	+1.3	+468
לודזיה 0.4	1720	1451	+29	+1.7	+500
ליבנת 1.0	820	7359	+14	+1.7	+7018
מיפ גליקו 1.0	598		-2	-.3	-200
מקס 0.1	5410	367			-26.0
מקס 0.5	2880	461	+55	+2.0	+928
עיט 1.0	22700	116	+50	+.2	+69.0
עיט 5.0	11650	272	-150	-1.3	-360
עמק 1.0	1580	2174	-5	-.3	-1739
פולגת א 0.1	4250	960	+80	+1.9	+998
פולגת ב 0.4	3054	4132			-3833
פולינן א 0.5	9400	138	-201	-2.1	-360
פרגוד 1.0	3800	416	+10	+.3	+196
גיבור סבריני	15700	517			+35.0
תעש רוגוזין 1.0	2740	175			+9.0

מתכת ומוצריה

אינקמנון 5.0	3390 תב	1215	-180	-5.0	-1569
אורדן 10.0	7276	712	-225	-3.0	-774
אורדן 50.0	6400	13.0	-90	-1.4	-17.0
אלומית 1.0	6950	22.0	-140	-2.0	-320
אלומית 5.0	4680	50.0	-100	-2.1	-106
כבלים ש	25100 תב	14.0	-1400	-5.3	-14.0
התכוף 1.0	7370	76.0	-220	-2.9	-182
התכוף 5.0	5108	149			-56.0
התכוף אופציה	3930	208	+40	+1.0	+357
זיקה 1.0	5500	189			-26.8
זיקה 5.0	2260 תב	882	+129	+6.1	+748
קפסאות פח 1.0	3325	4176			-4495
קפסאות פח 5.0	3440 תב	477	+260	+8.2	+610
מתכת סרום 1.0	3100 תב	1702	-310	-9.1	-4922
כבלי ציון 1.0	2302	1029	-47	-2.0	-1855
כבלי ציון 5.0	1330	5170			-4619
כבלי ציון אפ 3	595	870	-5	-.8	-462
מודן 1.0	— הפסקת מסחר —				
מודן אפ א	— הפסקת מסחר —				
מתכת קרמני 1 שח	225	8299			-5831
מתכת קרמני 5 שח	135.0	11666	-4.0	-2.9	-28925
נחושתן 0.1	40706 תב	24.0	+3701	+10.0	+23.0
נחושתן 0.5	12890	270	-10	-.1	-334
פקר פלדה 1.0	15451	438	-550	-3.4	-459
קינג 1.0	1070	135	+40	+3.9	+661
קינג 5.0	605	1603			-1203
קליל 1.0	— הפסקת מסחר —				
קליל 5.0	— הפסקת מסחר —				
שלדות 5.0	6840	512	-240	-3.4	-610
תעשיות לכ"ס 1.0	1198	252	+29	+2.5	+484
תעשיות לכ"ס 5.0	660	680			-215

חשמל, אלקטרוניקה ואופטיקה

אלביט 3.0	461000	27.0			-4.0
אלקו 0.1	7550	9.0	+200	+2.7	+9.0
אלקו 0.25 ש	3980	760			-147
אלקו 0.25 ם	5998	150			+99.0
אלקטרה 0.1שח	2165	388			+74.0
אלקטרה א 0.5שח	1180	1435	-10	-.8	-657
אלרון 3.0	341000	44.0			+7.0
אריית 0.02שח	34000	103			-97.0
כלל תעש אלקטר	2255	4122			+1571
ספקטרוניקס 1.0	2645	1701	+25	+1.0	+2133
ספקטרוניקס 5.0	1755	4662			-2399
פריכסונגר 1שח	573	7165			-4350
פריכסונגר 5שח	380	5379			-3134
ציקלון 1שח	2350	311	+60	+2.6	+227
ציקלון 5שח	1023	1576			-1580

קנבסטין אילד 1.	5100	51.0			+31.0
קנבסטין אילד 5.	3701	72.0			-18.0
ת.א.ת. 1.0	4700	305	+81	+1.8	+241
ת.א.ת. 5.0	2099	1668			-1105
ת.א.ת. אפ 1	18450	45.0			-14.0
תראה 1.0	9300	210	-70	-8	-225

מוצרי בניה

אי.פ.בלל בנין 1	1070	2754			-1666
אי.פ.בנין אפ א	540	8371			-6695
אי.פ.בנין אגח א	111.0	20000	-1.5	-1.3	-49500
אלקול 5.0	6790	97.0	-60	-.9	-93.0
אקרשטיין 1שח	961	674			-456
אקרשטיין 5שח	710	1777			+372
אקרשטיין אפ א	385	3095			-1568
אקרשטיין אג"ח 1	109.0	16780	+2.0	+1.9	+5269
בטון תעיד 1.0	— הפסקת מסחר —				
בטון תעיד 5.0	— הפסקת מסחר —				
בר–סון 1.0	1800	290			-407
בר–סון 5.0	741	14530	+1	+.1	+5461
כרומאסבסט 1.0	קו 7229		+344	+5.0	+625
כרומאסבסט 5.0	* 3190	562	+290	+10.0	+1293
* ביצוע חלקי 56.40%					
מ.ל.ם. 1.0	901	500	+1	+.1	+375
מ.ל.ם. 5.0	550 תב	69.0	-39	-6.6	-69.0
מודול השק בתעש	8206 תב	656	+746	+10.0	+1001
מזאיקה ולפמן 1	— לא נסחר —				
מזאיקה ולפמן 5	13700				

כימיה, גומי ופלסטיק

אגן 5.0	16820	189	-580	-3.3	-293
אליאנס ב 200.0	2250	381	-100	-4.3	-980
גל תעשיות 1.0	12800	3.0			-3.0
גל תעשיות 5.0	8350	20.0			-2.0
דקסטר 1.0	2895	172			+128
דשנים 0.1	5079	248			-50.0
דשנים 0.5	1448	4921	+48	+3.4	+7500
חישה כמיקל 10.0	541	17775			-5364
כבע 0.01 ש"ח	10240	390			+34.0
ליפסקי 1.0	2400	1952	+85	+3.7	+647
ים המלח 0.1	4500	6833			-284
פטרוכימיים 10.0	569	25049			-28617
מקסימה 1.0	7350	120	-50	-.7	-27.0
מקסימה 5.0	3860	1086			-811
נקה 1שח	7742	39.0	-90	-1.2	-764
סנו 1.0	21270	309	-30	-.1	-380
סנו 5.0	15740	176	-10	-.1	-261
פריקלאס 1 ש"ח	545	4810	-6	-1.1	-5609
פריקלאס אפ 1	226	14008	-4	-1.7	-24640
קרם כימיקל 1.0	10200	67.0			-5.0
ת.ב.ל. 1.0	3700	84.0	-100	-2.6	-45.0
ת.ב.ל. 5.0	3099 תב	56.0	+170	+5.8	+165
ת"א 5.0	11400	10.0	-370	-3.1	-30.0
פרוטארום 10.0	14700	57.0	-100	-.7	-99.0
תור א 5.0	10750 תב	152	+750	+7.5	+214

עץ ומוצריו, נייר ודפוס

כתר 1 ש"ח	228	90533			-22717
דפרון 1.0	7480	20.0	-20	-.3	-20.0
דפרון 5.0	4515	25.0	-50	-1.1	-25.0
ת.מ.ן. 1.0	7707	59.0	-393	-4.9	-387
יאה 1.0	* 4890	45.0	+110	+2.3	+235
* ביצוע חלקי 90.00%					
לבידי אשקלון 1.	500	4073	+4	+.8	+1275
לבידאשקלון אפ1	855		+25	+3.0	+560
מולט ב 0.5	48500	56.0	+400	+8	+11.0
כפעלי נייר 10.0	320000	55.0			+10.0
סקאנדיה 1.0	3730	400	+110	+3.0	+910
רים 0.1	2499	200	-1		-28.0
רים 0.4	1525	1065	+5	+.3	+245
תעל ב 0.2	15250	9.0			-9.0

תעשיות שונות

אגריך 1.0	8470	48.0			+8.0
אגריך 5.0	3950	578	-90	-2.2	-745
חמישה יחד 1.0	11100	60.0	-100	-.9	-40.0
ה.נ.פולק 1שח	1935	946	-10	-.5	-1565
ה.נ.פולק 5שח	1305	2383			-1591

השקעות תעשיה

מרכזית ב 0.1	8880	827			+43.0
כור בכ 1.0	8678780	.8	+52780	+3.0	+1.0
כלל תעשיות 1.0	1780	11765			-4507
כאגרי מכנולוגיה	545 תב	4160	-34	-5.9	-11965

חברות להשקעה

השקעה ואחזקות

אמניר ש	6400	157	-100	-1.5	-351
אידיבי פתוח 2.0	6305	3256	+5	+.1	+3935
אינקובה 1שח	110.0 תב	140766	-7.0	-6.0	-167775
אלגר ש	12800	80.0	-250	-1.9	-115
אלגר ם	13401	24.0	+400	+3.1	+36.0
אלרן ש	4380	2690			-694
אלרן ם	4600	266	+215	+4.9	+231
אמישר בכ 1.0	— הפסקת מסחר —				
אפיק 1.0 ש	240	6927	-7	-2.8	-8891
אפיק 5.0 ם	178.0	1140	-4.0	-2.2	-1140
בחלת השקעות 1שח	1499		-11	-.7	-225
חברה לישראל 1שח	14340	976	-300	-2.1	-1403
חברה לישראל 5שח	11400	940	-450	-3.8	-923
חלפטון 0.1	140000	1.7	+4480	+3.3	-.1
חלפטון 1.0 ש	25850	70.0			-19.0
אמפא א 0.5	17499	77.0	-100	-.6	-93.0
פועלים השק ש	8000	2746			-2496
דיסקונט השק ש	4041	8374			+326
מזרחי השק ש	23000	85.0			-67.0
מור השק אגח 124	11200	10.0			-2.0
חירון 1.0	2931	38.0			-35.0
חירון 5.0	1405	943			-481
ישום החזקות 1שח	240	10199	-6	-3.2	-11736
יצוא ש	10750	79.0			-75.0
ירדן א 0.1	3400	214			-146
כלל ישראל 10.0	1060	8619			+1902
כלל ישראל 50.0	917	363			-260
לנדיק 1שח	3600 תב	41.0	-360	-9.1	-124
לנדיק 5שח	1135	530			
מגור 1שח	675	2680	-15	-2.2	-1540
מגור א 5שח	444	5765	-6	-1.3	-3865
מגור אופ ב	328	1119	-7	-2.1	-2653
מגור אג"ח 1	108.5		-.5	-.5	-32700
עת השק ב 0.1	3500	374	-80	-2.2	-422
עת השק ב 0.5	2000	125	-30	-1.5	-125
פז השק ש	7640	1204	-1		-653
פמה א 0.1	12200	77.0			+61.0
פמה 0.5	7350	311	+70	+1.0	+51.0
פריון ב 0.2שח	6498	840	-22	-.3	-662
ציון אבר 1.	338	1224	-12	-3.4	-1984
צין אבר נפש	2755 תב	4001	-20	-6.8	-6717
קרדן 1שח	915	5868			-369
קרדן 5שח	864 תב	2774	+79	+10.1	+5036

מחקר ופיתוח

בליל טכנולוגיות	— הפסקת מסחר —

דלק ונפט

דלק חיפושים1.0	3635	369	-85	-2.3	-215
דלק חיפושים5.0	2350	721	+71	+3.1	+352
דלק נפט אפ 2	1470	1614	-21	-1.4	-289
פז חיפושי נפט	23100	118	-600	-2.5	-123
י.ו.א.ל. 5.0	4326	517			-219
מ.ב.ן. 1.0	7920	142			-35.0
מ.ב.ן. 5.0	2540	4026			-2039
פזאויל ב 0.03שח	* 8230	96.0	+87	+1.1	+80.0
* ביצוע חלקי 94.90%					
נפטא ש	1740000	1.0			-1.0

נסחרות במט"ח

גזית ם	218

שערי קרנות נאמנות

הקרן	מחיר היחידה	הפדיון
אב	4752.64	4687.80
אבוקה	432.25	424.15
אבנר	221.24	217.14
אדיר	1496.63	1467.38
אדם	2272.92	2230.17
אופיר	1786.41	1752.18
אור	417.31	408.75
אורין	153.51	158.47
אורלי	241.91	240.14
אורן	715.74	701.98
איל	3552.10	3482.68
אילת	4618.68	4516.72
אירוס	4699.70	4676.22
איתן	665.19	651.73
אלון	559.59	548.00
אלמה	649.10	636.46
ארז	596.61	585.07
אש	142.83	142.06
אשל	180.81	177.29
אתרוג	217.24	215.18
בדולח	2256.84	2213.94
ברוש	479.82	470.79
ברק	480.53	471.09
ברקת	820.83	816.91
גביש	1342.03	1315.94
גבע	974.32	959.85
גדר	683.76	670.67
גיא	8889.09	8757.39
גיל	2860.83	2807.45
גלית	572.09	564.99
דובדבן	363.59	360.40
דוכיפת	640.40	627.96
דולב	210.86	206.51
דורון	1369.62	1342.73
דותן	238.29	233.58
דליה	477.90	469.38
דרור	394.23	387.89
דקל	375.70	368.63
הדס	356.23	353.22
ורד	471.55	463.00
זהבית		
זהר	18622.10	18345.82
זיו	17341.56	17084.30
זמיר	894.61	877.65
זמורה	139.90	136.85
חליפין	125.34	124.81
חלמיש	610.29	607.32
חץ	127.82	127.30
טופז	1304.61	1275.59
טל	4687.25	4632.53
יובל	767.02	752.46
יהלום	2091.95	2051.43
ימית	384.61	381.15
יערה	631.39	617.74
כוכב	1047.41	1027.57
כחל	127.34	124.86
כלנית	529.48	520.19
כספית	687.16	683.95
כרמל	135.55	132.88
כתר	1046.34	1026.25
לוטם	4149.04	4070.64
למשקיע	109736.8	107700.79
לפיד	353.69	346.90
לקט	1666.56	1632.89
לשם	926.68	922.74
מבחר	1142.01	1119.21
מבטח	3303.07	3272.80
מגד	219.94	216.74
מגוון	3127.85	3098.20
מגל	709.22	696.11
מור	1639.66	1616.39
מורן	831.28	823.52
מכמן	27019.72	26488.92
מיטב	854.89	838.32
משק	3847.14	3772.60
מעין	721.33	707.55
מקשה	956.20	952.55
מרגלית	1244.11	1219.95
מרווח	106.12	105.70
מרום	1121.65	1099.71
נגה	24958.80	24589.44
נטיף	837.27	854.01
נביע	465.00	455.80
נילי	5587.51	5506.88
סביון	542.80	552.96
סגולה	129.64	127.11
סלע	939.39	955.30
סנונית	670.92	657.84
סער	736.06	722.16
ספיר	529.41	529.41
עירית	804.16	795.08
עדית	2171.91	2161.76
עידן	6836.57	6736.82
עמר	1194.44	1168.99
ענת	2257.95	2256.68
עפרוני	617.90	609.82
ערמון	140.80	138.12
פזה	1465.79	1437.39
צבר	539.63	529.05
צופית	617.93	610.48
צוק	112.55	112.53
צמיד	970.49	950.36
צמיחה	7517.41	7410.65
צמרת	1680.28	1647.78
קלע	2041.48	2051.28
רביבית	16543.17	16591.44
רימון	114.48	114.26
רקפת	642.59	631.29
רקיע	715.61	780.65
שביט	744.27	735.21
שחם	898.35	891.30
שירה	378.82	376.19
שמיר	349.73	342.90
שנהב	779.76	768.98
שסק	781.94	762.98
שקד	176.67	175.21
תאנה	225.25	223.88
תדהר	494.68	492.22
תירוש	479.63	473.91
תפוח	209.85	205.89
תמה	191.90	190.64
תרשיש	1396.94	1370.23
תשרי	448.55	442.05

שערי אגרות חוב

הסידרה	השער	השינוי בנקי
גרו מלוות 100% (הצמדה)		
ש4001	671361.0	+19554
ש4002	585000.0	
ש4003	ק585829.0	+17063
ש4004	ק582980.0	+16980
4.25% מלווה מדינה (שגיא)		
ק–301 תשואה 1.50%		
4161	351.2	+5.4
ק–302 תשואה 2.40%		
4102	138.7	-1.7
4103	133.3	-1.7
ק–303 תשואה 2.55%		
4104	128.5	-.7
4301	128.5	-.7
4302	122.5	-.7
4303	121.7	-.7
4304	119.8	-.8
ק–304 תשואה 3.09%		
4105	105.4	-1.1
4106	102.7	-1.1
4107	99.5	-1.2
ק–321 תשואה 3.37%		
4201	116.8	-1.0
4202	118.0	-.9
4203	115.7	-1.0
4204	111.8	-.8
4205	109.7	-.8
4206	107.6	-.9
4207	107.3	-.9
4208	105.8	-.9
4209	103.6	-.9
4210	100.9	-.9
ק–322 תשואה 3.20%		
4211	98.7	-1.3
ק–342 תשואה 2.85%		
4305	108.8	+.1
7%		
ק–201א' תשואה -1.14%		
ש3601	ק 41986.0	+1247.0
ק–201ב' תשואה 1.26%		
ש3602	35649.0	+498.0
ק–202א' תשואה 0.30%		
ש3603	ק 34330.0	+1022.0
ק–202ב' תשואה 0.48%		
3604	ק 30689.0	+913.0
ק–203א' תשואה 1.45%		
ש3605	27085.0	+15.0
ק–203ב' תשואה 0.63%		
ש3606	26333.0	+779.0
ק–203 ג' תשואה 0.55%		
ש3607	24589.0	+442.0
ק–203ד' תשואה 2.10%		
ש3608	21945.0	+180.0
ק–204 א' תשואה 1.92%		
ש3609	21466.0	+227.0
ק–204 ב' תשואה 1.60%		
ש3610	19616.0	+166.0
ק–204 ג' תשואה 2.12%		
ש3611	18569.0	-329.0
ק–204 תשואה 1.24%		
ש3612	18701.0	-13.0
ק–205 תשואה 1.70%		
ש3613	17276.0	-426.0
ש3614	16595.0	-417.0
ש3615	15332.0	-393.0
ש3616	14044.0	-368.0
ק–206 תשואה 1.30%		
ש3617	13498.0	+1.0
ש3618	12823.0	+1.0
ש3619	11811.0	+1.0
ק–207 תשואה 1.72%		
ש3620	10952.0	-260.0
ש3621	10611.0	-251.0
ש3622	9576.0	-230.0
ק–208 תשואה 1.53%		
ש3623	9086.0	+72.0
ש3624	8563.0	+69.0
ק–209 תשואה 1.94%		
ש3625	7665.0	+66.0
ש3626	7094.0	+62.0
ש3627	6563.0	+58.0
ק–210 תשואה 1.77%		
ש3628	6119.0	+65.0
ש3629	5738.0	+62.0
ש3630	5426.0	+59.0
ק–211 תשואה 1.87%		
ש3631	4963.0	+36.0
ש3632	4677.0	+34.0
ש3633	4506.0	+32.0
ק–212 תשואה 1.83%		
3634	3981.0	+45.0
ש3635	3768.0	+44.0
ש3636	3631.0	+42.0
ק–213 תשואה 1.92%		
ש3637	3394.0	+56.0
ש3638	3162.0	+55.0
ש3639	2697.0	+49.0
ק–214 תשואה 1.96%		
ש3640	2382.0	+38.0
ש3641	2066.0	+34.0
ק–215 תשואה 1.85%		
3642	1561.0	+27.0
ש3643	1516.0	+24.0
ק–216 תשואה 1.90%		
3644	1437.0	-32.0
3645	1322.0	-29.0
4.25% מלווה מדינה (גליל)		
ק–231 תשואה 2.74%		
3701	ק 1100.0	+32.0
ק–232 תשואה 2.78%		
3702	ק 841.8	+24.9
ק–233 תשואה 3.24%		
3703	723.8	+12.7
3704	620.1	+11.0
ק–251 תשואה 3.23%		
3751	327.9	+2.0
ק–252 תשואה 3.27%		
3752	132.0	+1.1
3753	126.8	+1.0
ק–253 תשואה 3.43%		
3754	112.2	-.3
3755	111.3	-.2
3756	107.4	-.2
3757	105.4	-.2
3758	105.4	-.2
3759	103.1	-.1
3760	101.6	-.2
3761	99.4	-.2
3762	96.8	-.2
3763	93.9	-.2
ק–261 תשואה 3.62%		
3791	94.5	+.1
ק–271 תשואה 3.68%		
3826	114.6	
3827	112.4	-.1
3828	108.5	-.1
3829	106.4	-.1
3830	104.4	-.1
3831	104.1	-.1
3832	102.7	
3833	100.4	-.1
3834	97.8	-.1
ק–290 תשואה 3.66%		
3901	119.0	
3902	113.3	
3903	112.5	
3904	110.7	
ק–281 תשואה 3.40%		
3861	100.2	-1.4
4%–6%–7% מלווה פיתוח המדינה (80% הצמדה)		
ש3203	211000.0	
ש3204	208000.0	
ש3205	209000.0	+1500.0
ש3206	205500.0	+1000.0
ש3210	204600.0	
ש3211	207365.0	+6000.0
ש3212	199000.0	+5500.0
ש3213	193000.0	+3600.0
ש3214	191440.0	+5573.0
6%		
ש3501	183257.0	
ש3502	177000.0	+1000.0
ש3503	181416.0	
ש3504	153000.0	
ש3505	154500.0	
7%		
ש3521	163770.0	
ש3522	ק149680.0	+4360.0
ש3523	142001.0	
ש3524	138000.0	
ש3525	ק139505.0	+4060.0
ש3526	136501.0	+3000.0
ש3527	133350.0	
ש3528	130110.0	
ש3529	130900.0	
ק–704 תשואה 1.20%		
ש3530	126588.0	-2028.0
ש3531	126263.0	-2142.0
ש3532	122573.0	-2083.0
ש3533	122587.0	-2188.0
ש3534	115611.0	-2081.0
ק–705 תשואה 1.30%		
ש3535	115744.0	-2263.0
ש3539	109194.0	-2222.0
ק–706 תשואה 1.10%		
ש3536	116015.0	-1601.0
ש3537	115889.0	-1604.0
ש3538	109086.0	-1512.0
ש3540	109047.0	-1584.0
ש3541	105367.0	-1532.0
ש3542	105386.0	-1600.0
ש3543	100256.0	-1530.0
ק–707 תשואה 1.26%		
ש3544	100233.0	-1966.0
ש3546	102096.0	-1998.0
ש3547	101871.0	-2005.0
ש3548	101759.0	-2008.0
ש3550	96574.0	-1965.0
ש3551	96202.0	-1977.0
ק–708 תשואה 1.15%		
ש3545	97740.0	-1559.0
ש3549	96405.0	-1535.0
ש3552	88626.0	-1473.0
ש3554	88591.0	-1531.0
ש3555	88591.0	-1531.0
ק–709 תשואה 1.75%		
ש3553	87046.0	-1419.0
ש3571	75728.0	-1385.0
ק–710 תשואה 0.80%		
ש3556	85065.0	+320.0
ש3558	85100.0	+330.0
ש3559	82099.0	+319.0
ש3560	77844.0	+312.0
ש3561	77634.0	+311.0
ק–711 תשואה 0.80%		
ש3557	85744.0	+608.0
ש3572	78255.0	+595.0
ק–712 תשואה 1.10%		
ש3573	77278.0	+42.0
ש3574	71262.0	+38.0
ש3577	71315.0	+38.0
ש3578	65889.0	+35.0
ק–713 תשואה 1.30%		
ש3575	70688.0	+39.0
ש3576	70493.0	+38.0
ש3579	65166.0	+35.0
ק–714 תשואה 0.86%		
ש3580	61433.0	+33.0
ש3581	55974.0	+30.0
ש3582	51715.0	+28.0
ש3583	48151.0	+25.0
ק–715 תשואה 0.47%		
ש3584	46404.0	+24.0
ש3585	45876.0	+23.0
ש3586	41635.0	+22.0
ש3588	41663.0	+22.0
ק–716 תשואה 0.65%		
ש3587	41591.0	+520.0
ש3591	37975.0	+487.0
ש3592	37934.0	+487.0
ש3593	37873.0	+487.0
ק–717 תשואה -0.60%		
ש3589	ת 39309.0	+2121.0
ש3594	ת 37593.0	+2083.0
ש3596	ת 36035.0	+2047.0
ש3597	ת 35927.0	+2051.0
ק–718 תשואה 1.41%		
ש3590	36830.0	+20.0
ש3595	35143.0	+20.0
ם2	119.3	+2.3
3	121.2	+.2
סדרה 4	118.5	
מימון 157	127.0	+1.0
מימון 160	ק 121.5	+3.5
מימון 162	107.0	
ת דן 2	119.1	+1.6
ים סוף 169	104.6	+.8
ם 82	119.0	+2.0
ם 85	123.5	+1.4
בנין סר א	111.4	+1.6
1 ז	118.4	+2.5
1 סדרה 2	111.2	+.9
5% מלווה פיתוח ומדינה (גרירה צמודים)		
ש2001	148400.0	
ש2002	146600.0	+500.0
ש2003	141300.0	
ש2004	142300.0	
ש2005	135000.0	
ש2006	134000.0	+200.0
ש2007	131800.0	+500.0
ש2008	130000.0	
ש2009	131800.0	+500.0
ש2010	130400.0	
ש2011	128100.0	
ש2012	126100.0	
ש2013	127700.0	
ש2014	124500.0	
ש2015	124000.0	
ש2016	124800.0	
ק–108 תשואה 1.60%		
ש2017	122624.0	-2162.0
ש2019	122464.0	-2281.0
ש2020	118884.0	-2218.0
ק–109 תשואה 1.60%		
ש2018	123498.0	-312.0
ש2021	119663.0	-323.0
ק–110 תשואה 0.80%		
ש2022	113598.0	+40.0
ק–111 תשואה 1.51%		
ש2023	113189.0	+43.0
ק–112 תשואה -0.50%		
ש2024	ת109516.0	+3826.0
ש2027	ת105921.0	+3058.0
ש2031	ת 98619.0	+3098.0
ק–113 תשואה 0.34%		
ש2025	108725.0	+1912.0
ש2026	108583.0	+1924.0
ק–114 תשואה 1.42%		
ש2028	ם102922.0	-2852.0
ש2030	ם 98011.0	-2839.0
ק–115 תשואה 1.10%		
ש2029	97855.0	+53.0
ש2033	93157.0	+50.0
ש2035	85643.0	+45.0
ק–116 תשואה 1.76%		
ש2032	ם 97911.0	-2619.0
ש2034	ם 92580.0	-2574.0
ש2036	ם 85066.0	-2466.0
ק–117 תשואה 0.50%		
ש2037	82667.0	+43.0
ש2052	69806.0	+36.0
ק–118 תשואה 0.35%		
ש2038	85661.0	+786.0
ש2040	80733.0	+788.0
2051	76535.0	+770.0
ק–119 תשואה 0.99%		
ש2039	78920.0	+42.0
ש2041	74819.0	+40.0
ק–120 תשואה -1.04%		
ש2053	73100.0	+1846.0
ק–121 תשואה 0.16%		
ש2054	65134.0	+33.0
ש2056	60402.0	+31.0
ש2058	55066.0	+28.0
ש2060	50906.0	+26.0
ק–122 תשואה -0.48%		
ש2055	66768.0	+1869.0
ש2057	61949.0	+1787.0
ש2059	56479.0	+1680.0
ק–123א תשואה 0.16%		
ש2061	40204.0	-207.0
ק–123ב תשואה -0.08%		
ש2062	ם 37046.0	-1080.0
ק–123ג תשואה 0.12%		
ש2063	35161.0	+98.0
הילים		
ם 18	100.1	
ם 19	101.5	-4
ם 20	100.0	-1.5
ם 21	* 98.8	13/01/87
ם 22	102.0	13/01/87
ם 23	91.5	
ש24	86.3	-2.7
ש25	87.0	
ש26	88.3	13/01/87
ש27	93.6	
ש28	88.8	-2.2
ש29	83.3	-3.6
ש30	94.4	+.5
ש31	91.5	-2.4
תיה 15	89.5	11/12/86
32	90.3	
33	95.8	05/01/87
מימון 12	91.0	
2	89.6	05/01/87
34 מר"ב	100.0	
35 מר"ב	105.0	
36 מר"ב	110.2	12/01/87
אגרות חוב בלתי צמודות		
אגמל ם	98.0	11/12/86
ישראל 11	98.4	11/12/86
ישראל 12	98.4	11/12/86
ישראל 13	96.3	11/12/86
ישראל 14	95.8	28/12/86
מניב 24 ש	86.1	28/12/86
מניב 25 ש	88.0	11/12/86
מניב 26 ש	88.0	11/12/86
מניב 28 ש	88.8	12/01/87
מניב 30 ש	86.4	11/12/86
ה מימון 1	88.0	-2.0
אגרות חוב צמודות לדולר (100%)		
סר"ד 2501	165.0	
סר"ד 2502	161.6	+2.6
סר"ד 2503	157.6	+2.1
סר"ד 2504	157.7	+3.2
סר"ד 2505	151.2	+3.0
סר"ד 2506	146.2	+3.0
סר"ד 2507	142.5	+.8
ק–604 תשואה 4.30%		
סר"ד 2508	ם 118.7	-4.2
ירקוני–צמוד הדלר ריבית קבועה		
ק–901 תשואה 8.50%		
7001	ם 253.2	-9.0
7002	ם 245.4	-8.7
ק–902 תשואה 9.03%		
7003	ם 231.5	-8.2
7004	ם 220.6	-7.8
ק–903 תשואה 10.00%		
7005	201.0	-11.5
ק–904 תשואה 8.94%		
7006	ם 194.6	-7.1
ק–905 תשואה 8.99%		
7007	ם 181.1	-6.4
7008	ם 172.0	-6.1
ק–906 תשואה 8.32%		
7009	ם 169.6	-6.1
ק–907 תשואה 9.07%		
7010	ם 157.2	-5.7
ק–908 תשואה 9.35%		
7011	ם 147.4	-5.2
7012	ם 142.2	-5.0
ק–909 תשואה 8.13%		
7013	ם 139.0	-4.9
ק–910 תשואה 9.11%		
7014	ם 117.6	-4.3
ק–911 תשואה 9.25%		
7015	ם 100.4	-3.2
7016	ם 99.6	-3.3
7017	ם 98.7	-3.5
7018	ם 98.4	-3.4
7019	ם 98.8	-3.4
7020	ם 98.6	-3.4
7021	ם 97.7	-3.4
7022	ם 97.4	-3.3
ק–951 תשואה 9.01%		
7201	ם 96.4	-3.3
7202	ם 97.8	-3.4
7203	ם 97.6	-3.3
7204	ם 98.0	-3.4
7205	ם 98.1	-3.4
ילבנוי צמוד הדלר ריבית משתנה		
ק–801 תשואה 3.78%		
ש6101	ת 12714.0	-830.0
ק–802 תשואה 4.99%		
ש6102	7272.0	-330.0
ק–803 תשואה 5.06%		
ש6103	6494.0	-272.0
ק–804 תשואה 5.46%		
ש6104	5858.0	-272.0
ש6105	5545.0	-259.0
ק–805 תשואה 5.08%		
ש6106	5478.0	-356.0
ש6107	5275.0	-344.0
ק–806 תשואה 4.37%		
ש6108	ם 3923.0	-142.0
ש6109	ם 3719.0	-134.0
ש6110	ם 3653.0	-132.0
ק–807 תשואה 4.59%		
ש6111	ם 3054.0	-112.0
ש6112	ם 2960.0	-109.0
ק–808 תשואה 4.19%		
ש6113	ם 2034.0	-74.0
ק–821 תשואה 4.66%		
ש6151	ם 804.8	-29.3
ש6152	ם 770.6	-28.2
ק–822 תשואה 4.87%		
ש6153	ם 660.4	-24.3
ש6154	ם 648.3	-23.9
ק–823 תשואה 4.37%		
ש6155	ם 432.1	-15.5
ק–824 תשואה 4.53%		
ש6156	ם 348.6	-12.8
ק–825 תשואה 5.67%		
ש6157	239.2	-15.9
ש6158	226.5	-15.1
ק–826 תשואה 4.90%		
6159	ם 201.7	-7.3
ק–827 תשואה 5.03%		
6160	ם 187.5	-6.7
6161	ם 180.6	-6.4
ק–828 תשואה 4.93%		
6162	ם 165.7	-6.1
ק–829 תשואה 4.82%		
6163	ם 155.2	-5.6
6164	ם 149.2	-5.4
ק–830 תשואה 4.86%		
6165	ם 139.8	-4.9
ק–831 תשואה 4.91%		
6166	ם 131.7	-4.7
6167	ם 128.8	-4.6
6168	ם 126.7	-4.6
ק–832 תשואה 4.88%		
סר 6169	ם 119.4	-4.3
ק–833 תשואה 4.66%		
6170	ם 114.2	-4.2
ק–834 תשואה 4.60%		
6171	ם 81.6	-2.9
6172	ם 80.4	-2.9
ק–851 תשואה 4.47%		
6801	ם 89.8	-3.1
אל–אדם 86	1035.0	-5.0
אלביט 85	192.4	-.4
אלתא 85	1094.0	-70.0
אלסינט 85	— הפסקת מסחר —	
טארקס 85	709.0	+1.0
תדיראן 84	113.5	
תדיראן 85	437.0	-3.0

שערי מטבע חוץ ביום 14.01.87

המטבע	השינוי	בנקנוטים לאומי קניה	בנקנוטים לאומי מכירה	בנקנוטים הפועלים קניה	בנקנוטים הפועלים מכירה	בנקנוטים דיסקונט קניה	בנקנוטים דיסקונט מכירה	העברות והמחאות לאומי קניה	העברות והמחאות לאומי מכירה	העברות והמחאות הפועלים קניה	העברות והמחאות הפועלים מכירה	העברות והמחאות דיסקונט קניה	העברות והמחאות דיסקונט מכירה	שער יציג
1 דולר ארה"ב	-0.010	1.59	1.66	1.58	1.66	1.59	1.66	1.6199	1.6401	1.6194	1.6396	1.6199	1.6403	1.6295
1 מארק גרמני	+0.007	0.87	0.89	0.86	0.90	0.85	0.90	0.8697	0.8806	0.8711	0.8820	0.8709	0.8818	0.8758
1 לישט	-0.006	2.37	2.47	2.37	2.49	2.38	2.49	2.4174	2.4475	2.4161	2.4463	2.4201	2.4505	2.4374
1 פרנק צרפתי	+0.001	0.25	0.27	0.25	0.27	0.25	0.27	0.2603	0.2635	0.2606	0.2638	0.2607	0.2640	0.2620
100 ינים יפאניים	+0.004	1.03	1.08	1.03	1.08	1.03	1.08	1.0519	1.0650	1.0468	1.0619	1.0505	1.0637	1.0569
1 גולדן הולנדי	+0.005	0.76	0.79	0.75	0.79	0.75	0.79	0.7714	0.7810	0.7719	0.7815	0.7717	0.7814	0.7763
1 פרנק שוויצרי	+0.005	1.02	1.06	1.02	1.07	1.02	1.07	1.0364	1.0493	1.0374	1.0504	1.0377	1.0507	1.0444
1 כתר שוודי	+0.001	0.24	0.25	0.24	0.25	0.24	0.25	0.2445	0.2476	0.2446	0.2476	0.2446	0.2477	0.2462
1 כתר נורבגי	+0.001	0.22	0.23	0.22	0.23	0.22	0.23	0.2251	0.2279	0.2253	0.2281	0.2249	0.2277	0.2270
1 כתר דני	+0.002	0.22	0.23	0.22	0.24	0.22	0.24	0.2285	0.2313	0.2285	0.2313	0.2284	0.2313	0.2500
1 מארק פיני	+0.001	0.34	0.36	0.34	0.36	0.34	0.36	0.3490	0.3534	0.3490	0.3534	0.3491	0.3535	0.3514
1 דולר קנדי	-0.007	1.16	1.22	1.17	1.22	1.16	1.22	1.0859	1.2007	1.1868	1.2016	1.1863	1.2013	1.1931
1 דולר אוסטרלי	-0.017	0.98	1.08	1.00	1.08	1.01	1.08	1.0432	1.0562	1.0405	1.0534	1.0432	1.0563	1.0471
1 ראנד דרא"פ	-0.001	0.51	0.61	0.53	0.79	0.49	0.69	0.7608	0.7905	0.7808	0.7905	0.7799	0.7697	0.7858
10 פרנקים בלגיים	+0.004	0.41	0.42	0.40	0.43	0.40	0.42	0.4130	0.4182	0.4206	0.4259	0.4207	0.4260	0.4232
10 שילינגים אוסטריים	+0.009	1.21	1.27	1.21	1.27	1.21	1.27	1.2354	1.2508	1.2362	1.2516	1.2356	1.2511	1.2446
1000 לירטות איטלקיות	+0.008	1.20	1.26	1.20	1.27	1.19	1.28	1.2236	1.2389	1.2236	1.2388	1.2246	1.2400	1.2312
1 סל"ט (ECU)	+0.010	—	—	—	—	—	—	1.7924	1.8148	1.7959	1.8183	—	—	1.8052
1 דינר ירדני	-0.029	4.49	4.77	4.41	4.70	4.38	4.63	—	—	—	—	—	—	4.5960
10 לירות לבנוניות	-0.001	—	—	0.17	0.18	0.15	0.21	—	—	—	—	—	—	0.1852
1 לירה מצרית	-0.005	0.83	0.88	0.79	0.84	0.81	0.87	—	—	—	—	—	—	0.5400

העשירים ירוויחו יותר מהרפורמה

מאת אמנון אסד

ההחלטה לוותר על ביטול הפטורים ממס תגדיל במידה ניכרת את הכנסתם של העשירים. בעלי ההכנסות הבינוניות ייהנו ממנה בצורה מתונה בלבד ואילו בעלי ההכנסות הנמוכות לא ייהנו ממנה כלל. כך עולה מנייר עבודה שהוכן באוצר, על ידי סגן הממונה על הכנסות המדינה, יורם גבאי.

גבאי קובע כי שני העשירונים העליונים נהנים כיום מ־54 אחוז מהסכום הכולל של הפטורים. שלושת העשירונים התחתונים אינם נהנים כלל מפטורי המס ואילו שלושת העשירונים שמעליהם נהנים רק מ־21 אחוז מכלל כספי הפטורים.

בין הפטורים שמהם נהנים בעיקר העשירים מונה גבאי את הפטור ממס להפרשות העובד והמעביד לקופות גמל, הנחות מעביד, ארוחות וביטוח מנהלים.

מדרגות המס החדשות הן:
עד 895 שקלים – 20 אחוזים
עד 1475 שקלים – 30 אחוזים
עד 2000 שקלים – 35 אחוזים
עד 3160 שקלים – 45 אחוזים
מ־3161 שקלים – 48 אחוזים.

בעלי הכנסות שמעל 9,000 שקלים, לחודש ישלמו השנה מס יסף בשיעור של 10 אחוזים על ההכנסה שמעל 9,000 שקלים לחודש דהיינו המס השולי שלהם יגיע ל־52.8 אחוז.

שינוי נוסף יהיה בשיטת עידכון מדרגות המס. עידכון המדרגות, נקודות הזיכוי והקיצבה ייעשה פעם בשנה בחודש ינואר לפי מדד נובמבר בהשוואה למדד נובמבר של השנה הקודמת. עידכון יבוצע בכל פעם שתשולם תוספת יוקר. העידכונים יהיו על־פי עליית המדד ולא לפי גובה תוספת היוקר.

כתוצאה מהשינוי, יעודכנו מדרגות המס בעת תשלום תוספת היוקר הקרובה, כנראה בחודש מרץ, בשיעור גבוה יותר מתוספת היוקר. כתוצאה מכך יגדל השכר נטו יותר מהגידול שיהיה בברוטו.

מנתונים פנימיים של האוצר עולה:

הרפורמה במס תעלה 1.2 מיליארד שקל

מאת אמנון אסד

הרפורמה במיסים תעלה, בסופו של דבר, הרבה יותר ממה שתיכנן האוצר.

החלטת הממשלה מלפני שבועיים קובעת אומנם כי הרפורמה תבוצע רק בתנאי שעלותה לקופת המדינה לא תעלה על 250 מיליון שקל אך כבר עכשיו ברור כי עלותה תהיה גבוהה בהרבה. חישובים פנימיים של משרד האוצר מעלים כי עלות הרפורמה במס תסתכם בקירוב למיליארד ו־200 מיליון שקלים: הרפורמה במס על יחידים תעלה 600 מיליון שקלים, הרפורמה במיסי החברות – 350 מיליון שקלים והורדת שיעור מס המעסיקים – 200 מיליון שקלים נוספים.

האוצר מקווה שבסופו של דבר תקטן עלות הרפורמה בגלל מספר גורמים נוספים שקשה לאמוד אותם עכשיו. בין יתר הגורמים שיגדילו את הכנסות המדינה מציינים באוצר את העמקת הגבייה ואת עודפי ההכנסות הקיים בגביית מיסים עקיפים.

גורמים בחברת הדלק „פז":

הרפורמה במשק הדלק פירושה הלאמת מלאי הנפט של החברות

מאת סופרו הכלכלי של „דבר"

גורמים בחברת הדלק „פז" אומרים ערב הפעלת השלב הראשון של הרפורמה במשק הדלק, כי הרפורמה היא למעשה הלאמת מלאי הנפט הגולמי ומוצריו המוחזקים כיום על ידי חברות הנפט כנאמני המדינה.

בפז אומרים כי הרפורמה המוצעת אינה נותנת פתרון לבעיה הכאובה ביותר של משק הדלק, והיא העמדת בתי הזיקוק בתחרות וע"י כך גרימה להתייעלותו. בהפוך הוא, הלאמת מלאי הנפט מאפשרת לבתי הזיקוק המחזיקים את המונופול היחיד במערכת כיום, גם לזקק וגם לשווק בארץ, בעיקר לצרכנים הגדולים.

דבר זה יביא בהכרח לתוצאות אשר עומדות בסתירה מוחלטת למטרות הרפורמה. מעורבות הממשלה תגדל והכוח המונופוליסטי של בתי הזיקוק יגבר, ומצבע הדברים התחרות החריפה הקיימת היום בין חברות הנפט וחברות הגז, תצטמצם.

השק"ם יספוג התייקרויות מפיחות השקל

הנהלת השק"ם החליטה לספוג את ההתייקרויות הנובעות מפיחות השקל, ולא העלתה את מחירי המוצרים החשמליים והאלקטרוניים.

המדובר במלאי שנמצא בחנויות השק"ם והמלאי שהספקים מזרימים לשק"ם באספקה שוטפת – עד לאזילת המלאים.

המכירות בחנויות השק"ם גדלו בימים האחרונים ב־400 אחוז.

בנק לאומי משפר תנאי אשראי ללקוחות פרטיים

בנק לאומי ישפר את תנאי האשראי ללקוחות פרטיים ויתאימם לצרכיהם כיום.

מסגרות משיכת היתר בתוכנית „זכות יתר" יגדלו אוטומטית בימים הקרובים, וללא צורך בתוספת בטחונות, בסכומים הבאים:
★ מ־500 ש"ח ל־600 ש"ח
★ מ־1,000 ש"ח ל־1,100 ש"ח
★ מ־1,500 ש"ח ל־1,700 ש"ח

כמו כן יפתח בל"ל מסגרת חדשה בתוכנית „זכות יתר" ושבה תתאפשר משיכת יתר בסכומים בין 1,700 ש"ח ועד 5,000 ש"ח, עם בטחונות מתאימים, בריבית מועדפת של 1.75% לחודש מעל הריבית הבסיסית.

ב„ריזה עדיף" יגדלו התקרות ל־5,000 שקל בריזה רגיל ול־10,000 שקל בריזהב.

קבוצה אמריקאית תשקיע 1.5 מיליון דולר ב„אורם"

מאת סופרו הכלכלי של „דבר"

מפעל „אורם" המייצר שנאים לתקשורת ולמערכות הספק יזכה בקרוב ב־1.5 מיליון דולר, פרי השקעה של קבוצת משקיעים אמריקאים המאוגדים בחברת פטלקס קראופ.

המשקיעים האמריקאים מבקשים להשקיע במפעל כדי להגדיל את היקף הייצור במפעל, לשפר את טיב המוצרים ולאפשר עקב כך התקדמות לשוק האמריקאי תוך פיתוח מוצרים חדשניים לשוקי חוץ. באורם מועסקים כ־150 עובדים.

פטלקס השקיעה עד כה בארץ גם בחברות רשף לפיתוח טכנולוגיות צבאיות וברוטלקס העוסקת בייצור מוצרי אופטיקה.

שרון: בשלוש השנים האחרונות אושרו 115 פרוייקטים תעשיתיים בנגב

נחנך מרכז מסחרי בשדה בוקר

מאת אמיר רוזנבליט

„יש לתת עדיפות לנגב ולפתח אזורי תעשיה תוך שימת דגש על עיירות הפיתוח בחבל ארץ זה כדי להמשיך את המפעל של דוד בן גוריון". כך אמר שלשום שר התעשיה והמסחר אריאל שרון, בעת שחנך מרכז מסחרי חדש בסמוך למדרשת שדה בוקר. שרון ציין כי ב־3 השנים האחרונות אישר משרדו תכניות הקמה והרחבה של 115 פרוייקטים תעשייתיים בנגב בהשקעה כוללת של 414 מיליון דולר.

במרכז המסחרי החדש בשדה בוקר, שהוא פרי יוזמו של שרון, הושקעו למעלה ממיליון דולר. המרכז, המשתרע על שטח של כ־1000 מ"ר, כולל הפרשוק, מסעדה, סופרמרקט, אמפיתיאטרון קטן ו־15 חנויות. המרכז ישרת את 100 המשפחות המתגוררות במקום ואת עשרות התלמידים במדרשה.

89% מהגמלאות בדירוג האחיד נמוכות ממחצית השכר הממוצע

מאת חיים ביאור

89 אחוז מגמלאי שירות המדינה בדירוג האחיד מקבלים גמלה הנעה בין 36 ל־52 אחוז מהשכר הממוצע במשק – עולה מבדיקה שביצע אהרון הגרלמן, חבר המזכירות של התאחדות עובדי המדינה.

מהנתונים, הנכונים לחודש נובמבר 86, עולה שאיש מבין גמלאי המדינה בשירות האחיד אינו מקבל גמלה העולה או אפילו משתווה לשכר הממוצע במשק, המסתכם ב־1,165 שקלים.

קבוצה קטנה של גמלאים – 0.13 אחוז מגמלאי הדירוג האחיד – מקבלת פנסיה בסך 1,022 שקל, שהם 88 אחוז מהשכר הממוצע במשק.

גם גמלאותיהם של כ־4,000 גמלאי שירות המדינה בדירוגים המקצועיים אינן מרשימות. הן נעות בין 41 אחוז ל־94 אחוז מהשכר הממוצע במשק. כאשר ברמות הגמלה הגבוהות יחסית מצויים רק 8 אחוזים מגמלאים אלה.

הטבלה הבאה מראה את רמת הגמלאות של 16 אלף גמלאי שירות המדינה בדירוג האחיד:

מספר הגמלאים	% במספר הגמלאים	סך הגמלה בשקלים	% מהשכר הממוצע
7,742	48	425	36
2,139	15	457	39
1,951	12	495	42
1,445	9	544	47
1,096	7	605	52
894	5.5	671	58
522	3	748	64
177	1	827	71
105	0.65	919	79
22	0.13	1,022	88

חברת המזל"ט של „תדיראן" משווקת ציוד הצילום לתצפית ללא המטוס

באחרונה ביקרו בארץ נציגי המשטרה הגרמנית שגילו עניין בפיתוח

מאת סופרו הכלכלי של „דבר"

חברת המזל"ט של „תדיראן" החלה באחרונה לשווק את ציוד הצילום המותקן במטוסי המזל"ט מתוצרתה ללא המטוס. כלומר ציוד הצילום יוכל לשמש לצילום ותצפית בכלים אחרים ולאו דווקא במטוסים ללא טייס.

בעיקר מדובר בניסיון להחדיר את ציוד הצילום וציוד הבקרה וזה המתפעל את המזל"ט לשימושים נוספים ללא המטוס ללא טייס. בין השאר יותקן הציוד במטוסים קלים, במסוקים ובכלי רכב. החברה תנסה לשווק את הציוד האמור לשימושים במשטרות, כוחות בטחון, אבטחת גבולות, פיקוח תנועה, פטרול ימי וכד'.

הציוד מאפשר צילום של תמונת מצב בזמן אמיתי ומאפשר למפעיליו לקבל תמונה מיידית של הנעשה בזירה עליה הם צופים. בחברה מדובר אפילו על אפשרות של אספקת מכשיר טלוויזיה זעיר ונייד שיצוייד בו למשל שוטר תנועה ושיוכל לראות באמצעות המכשיר הזעיר שבידו תמונת מצב אמיתית המועברת מלמעלה על ידי מטוס או מסוק של צומת סואן.

מפעל המזל"ט של „תדיראן" מנהל עתה מו"מ לשיווקה של המערכת בארץ ובחו"ל. יצויין כי הפיתוח החדש הוא פישוט של המערכת המותקנת במטוסי המזל"ט אך היא פשוטה וזולה הרבה יותר.

פוטנציאל ל־150 מיליון דולר לשנה בהסדרי מו"פ בפרוייקט מלחמת הכוכבים

מאת סופרו הכלכלי של „דבר"

היקפי ההזמנות מחברות ישראליות בפרוייקט מלחמת הכוכבים עדיין לא הגיעו ל־150 מיליון דולר בשנה, אולם בחברות המתכוונות להשתלב בפרוייקט מדברים על אפשרות להרחבת ההזדמנויות והסדרי מו"פ, דרך הסכמים בין הממשלות, ולהגיע ליעד של 150 מיליון דולר בשנה.

גם במנהלת הפרוייקט מעריכים כי יש אפשרות להגיע לסכום האמור.

רפא"ל (הרשות לפיתוח אמצעי לחימה) הנמנית עם החברות שיתשלבו בפרוייקט, טוענת כי חברות תעשייה אמריקאיות רבות, שלמדו על הפוטנציאל המחקרי של רפא"ל באמצעות תכנית מלחמת הכוכבים, מבקשות לשתף עימה פעולה.

ארגנטינה מעוניינת לגייס משקיעים ישראלים בענפי המדע והטכנולוגיה

מאת סופרו הכלכלי של „דבר"

ארגנטינה מעוניינת לגייס משקיעים ישראלים לפיתוח התשתית המדעית והטכנולוגית שלה. בקרוב תנסה ארגנטינה לממש הסכם מסגרת שנחתם בזמנו בין שתי המדינות במגזרי פעילות אלה. מי שאמור לתת את התנופה לשיתוף הפעולה המדעי טכנולוגי בין שתי המדינות הוא שר המדע הארגנטיני שביקר בישראל בשלהי 1986, ד"ר מנואל סדוסקי.

יצויין כי עיקרה של התעשייה המתוחכמת בארגנטינה מתרכז בכימיה, ביוטכנולוגיה ואנרגיה. קיימים אמנם גם מפעלי אלקטרוניקה אך הללו אינם מפותחים ובשל הארגנטינים מעוניינים לשלב גורמים בישראל לפיתוח הענף.

כיום מנסה ארגנטינה להכשיר חוקרים בתחומי החומרים, האנרגיה, עיבוד המידע, מזון וביוטכנולוגיה, שיעסקו גם בקשר עם משקיעים.

שר המדע של ארגנטינה מעריך כי עיקר הפעילות המשותפת בין ישראל לארצו תהיה בשלב ראשון בתחומי הביוטכנולוגיה וביישומים ביולוגיים לחקלאות, אם כי הוא לא הוציא מכלל אפשרות שיתוף פעולה פורה בתחומים אחרים.

יהלומני ישראל „תורמים" 35 מיליון דולר למשק הבלגי

מאת סופרו הכלכלי של „דבר"

תעשיית היהלומים של ישראל רכשה כ־60% מכל צרכי הגלם שלה בבלגיה: היא קנה כמחצית מכלל יבוא היהלומים המלוטשים שלה בבלגיה וכ־13% מכלל יצוא היהלומים המלוטשים של ישראל עוברים דרך אנטוורפן.

היקף הסחר בין שני מרכזי היהלומים, רמת־גן ואנטוורפן, עולה על מיליארד דולר.

יהלומני ישראל מעריכים את תרומת פעילותם המסחרית לכלכלה הלאומית הבלגית ב־30 מיליון דולר, עליה נוספת – הכנסה של 3–5 מיליון דולר מכרטיסי טיסה של ישראלים בחברת התעופה הבלגית סאבנה והוצאות לבלון, למסעדות, לשכירות רכב וכו"ב.

כזכור, העניק לאחרונה מלך בלגיה, בודואן, לנשיא בורסת היהלומים, משה שניצר הואר של חבר מסדר המלך לאופולד הי"ז, כהערכה לתרומה הכלכלית של היהלומנים הישראליים למשק הבלגי.

מועצת המנהלים של „כור" תאשר נוהל הפעלת סמכויות דירקטורים

ועדת הביקורת של הדירקטוריון מורכבת מנציגי ציבור בלבד

מאת מוריה אבימלך

מועצת המנהלים של קונצרן „כור", שהתכנסה באוקטובר האחרון, גיבשה נוהל לעבודת הדירקטוריון וועדותיו, ותביא נוהל זה לאישור הדירקטוריון בישיבתו הקרובה.

יו"ר מועצת המנהלים של „כור", ארנון גפני, אמר ל„דבר" כי בנוהל זה בא לידי ביטוי הנסיון שנרכש בביקורת שנפתחה על עבודת דירקטורים בחברות ציבוריות ורושמו כללים דומים לאלו שהוציאה המפקחת על הבנקים לגבי אחריות דירקטורים בבנקים.

לדירקטוריון „כור" ארבע ועדות משנה – כספים, השקעות, עבודה ורווחה וביקורת. ועדת הביקורת, לדברי גפני, הינה חידוש, והיא מורכבת מנציגי ציבור בלבד. ועדת העבודה והרווחה, יחודית למשק העובדים ומורכבת מנציגי עובדים – המהווים שליש בדירקטוריון – ומנציגי ציבור.

בדירקטוריון החדש של „כור" שמונה באוקטובר, אין נציגי הנהלת „כור" להוציא מנכ"ל „כור", ישעיהו גביש. שליש מהחברים הם נציגי עובדים (חברי ועדים) ושאר החברים הם נציגי הבעלים – חברת העובדים ונציגי ציבור.

גפני: הפקנו לקחים ממשבר „אליאנס"

ככל שאירועי משבר „אליאנס" היו קשים, הפקנו מהם לקחים, אומר ארנון גפני, יו"ר מועצת המנהלים של „כור", אשר הלקח הראשון הינו שיש להקפיד על „כללי המשחק" במשק העובדים. הגורם הבודד חייב לגלות אחריות, וכאשר אחד הצדדים לסכסוך העבודה מסרב לקבל פתרון, יש להפעיל דרכי אכיפה, של ראש האגף לאיגוד מקצועי ואם נדרש – של מזכיר ההסתדרות.

הלקח השני הינו שבמיבנה שכר מעוות כפי שהיה ב„אליאנס" – שכר נמוך ופרמיות גבוהות – יש לטפל בצורה נמרצת, ולהביא את כל המערכת למסגרת השכר הנהוגה ב„כור".

הרפורמה במס – העשירים ירוויחו

ארנסט יפת יקטין חבות המס שלו ב־3657 ש"ח לחודש

מאת מנחם רהב

מאבקה של ההסתדרות ושל גורמים נוספים נשא פרי ומנע את מימוש צד המקל במשוואת המקל והגזר שביקש האוצר לייסם במסגרת מה שמכונה „הרפורמה במיסים". ביטול הניכויים, הזיכויים, הפטורים וההנחות לא יבוצע, אך נטל המס יקטן ותתמלא משאלת האוצר המבקש זה כשנתיים להפחית את שיעורי המס הגבוהים.

הפחתת המס תחול על חברות ועל יחידים, בכפוף לאישור הכנסת במסגרת חקיקה.

להלן השינויים שיחולו בשיעורי המיסוי:

יחידים (שכירים ועצמאים)

החל ב־1 באפריל 1987 יחולו שיעורי המס על היחיד מהכנסה חודשית:–

הכנסה (ש"ח)	שיעורי המס השולי (%)	המס (ש"ח)
עד 895	20	179
עד 1,475	30	353
עד 2,000	35	537
עד 3,160	45	1,059
עד 9,000	48	3,862
מ־9,001	52.8	

השפעת שינוי מדרגות המס והקטנת שיעוריה על היחיד תהיה כדלקמן (בש"ח):

הכנסה חודשית	מס הכנסה ביום	מס הכנסה מ־1 באפריל	החסכון המס
500	100	100	--
1,000	231	211	20
1,500	390	362	28
2,000	580	537	43
3,000	1,058	987	71
4,000	1,624	1,462	162
6,000	2,824	2,422	402
8,000	4,024	3,382	642
10,000	5,224	4,390	834

המס המחושב בטבלה הינו לפני זיכויים או הטבות כל שהן. מכיוון שמיסוי נקודות קצבת הילדים עבור הילד השני והשלישי בוטל רק באוקטובר 86 והוא יחודש עתה, אין החישוב כולל את השפעת מיסוי זה.

הרפורמה מיטיבה, איפוא, עם בעל הכנסות גבוהות: הפנסיונר ארנסט יפת יחסוך לעצמו, על פנסיה חודשית של 30,000 דולר, מס הכנסה בסך 3,657 שקל, כתוצאה מהרפורמה.

חברות

המס על חברות יקטן, רטרואקטיבית, החל מה־1 בינואר 1987 לשיעור של 45% על רווחים בלתי מחולקים (מס חברות בשיעור 40% ומס הכנסה על הרווח הלא מחולק של 8⅓%). המס על חברות תעשייתיות יופחת מ־45% ל־42.25%.

המס על הכנסה מחולקת מחברה יופחת משיעור של 35% (בחברה שמניותיה נסחרות בבורסה) או 45% ל־25%.

סך המס על רווחים מחולקים יהיה איפוא 55% (לעומת 67% כיום), והדבר סותר, אגב, עקרון שהודגש על ידי שר האוצר כל העת בהלך הימים האחרונים, לפיו יש לשאוף שמרבית ממונו של אדם או חברה המופקים על ידם – יוותרו בידיהם.

מס ההכנסה על הכנסות ממפעלים מאושרים יופחת משיעור של 30% ל־25%. הדבר יאפשר, לפחות בהיבט זה של שיעור המס להתמודד עם שאלת כדאיות משקיעים אמריקאים להשקיע בארץ כאשר שיעור המס המרבי בארה"ב לאחר הרפורמה הינו 29%.

יש להניח כי שיעורי המס המיוחדים שנקבעו להכנסות מיוחדות יתוקנו אף הם ואולם האוצר טרם פרסם על כך נתונים סופיים.

משרד הכלכלה מציע להקים מושבת אמנים במצפה רמון

תספק תעסוקה ל־100 עובדים

מאת אמיר רוזנבליט

משרד הכלכלה והתיכנון מציע הקמת מושבת אמנים במצפה רמון, תוך ניצול השכונה ההרוסה והבלתי מאוכלסת בצפון מזרח הישוב. על פי ההערכה, בטווח של שנים אחדות, עשויה המושבה לכלול כ־500 איש במבוצע ולהוות מקור תעסוקה ל־80 עד 100 עובדים.

על פי התכנית שהוגשה בימים אלה ע"י מנכ"ל משרד הכלכלה והתיכנון, משה דברת, לשר גד יעקבי עולה כי הפרוייקט המוצע משלב חמישה אלמנטים תחת גג ניהולי אחד: א. בית ספר תיכון ופנימיה לאמנויות. ב. בית ספר לאמנויות. ג. סדנת אמנים יוצרים. ד. נופשון אמנויות. ה. גרעין נח"ל.

במצפה רמון קיימת כיום תשתית בלתי מנוצלת העונה על צרכי המודל התיכנוני המוצע והיא כוללת כ־30 קוטג'ים, בנין בן 21 דירות, אולמות בתנ"ס ובמבנים הסמוכים.

במשרד הכלכלה והתיכנון מעריכים את עלות ההשקעות בפרוייקט ב־1.1 מיליון דולר ואת עלות התפעול השנתית בכ־400 אלף דולר. לדברי משה דברת, כבר עתה מצויים כ־250 אלף דולר למימון הפרוייקט הראשוני, שמקורו במימון שווה של קרן דוד הורוז והסוכנות היהודית. על פי התכנית, הבוצעת יפתח הפרוייקט ב־1 ביולי 1987 ותקופת הרצתו תימשך כחודשיים.

הלוח הכללי

עסקים [illegible]
מכוניות [illegible]
אולמות [illegible]
הצעות עבודה [illegible]
רוצים לקנות [illegible]
רהיטים [illegible]
מקרים [illegible]
ריפוי והרדיה [illegible]
פוליש ונקיון [illegible]
שרותים [illegible]
הכרזות [illegible]
ירושלים [illegible]
חיות בית [illegible]
מכונות שטיפת כלים [illegible]
ריפוי והרדיה [illegible]

„יד – הנדיב"
(קרן רוטשילד)

תעניק לשנת 1986 שני פרסי רוטשילד למפתחים תעשייתיים בגובה של –.18,000 שקלים כל פרס. הפרסים יוענקו בשיתוף עם:

מרכז התעשיה הישראלית למחקר ופיתוח (מתימו"פ)

מטרת הקרן: לעודד את הפיתוח של חדשנות טכנולוגית בתעשיה הישראלית למען קידום היצוא התעשייתי.

זכאים לפרס: אזרחים ישראליים יחידים או צוותי עבודה (להבדיל מגופים או ארגונים) עבור תרומתם הייחודית לפיתוח מוצרים או תהליכים תעשייתיים חדשניים – אשר הצלחתם הטכנולוגית והכלכלית הוכחה בפועל, והשפעתם ניכרת על הגדלת היצור והיצוא התעשייתי הישראלי.

גובה הפרס: השנה יחולקו שני פרסים בגובה של –.18,000 שקלים כל אחד.

הצעת מועמדים לפרס יכולה להעשות ע"י אחד מהגורמים הבאים:
1. ראשי המוסדות להשכלה גבוהה בישראל.
2. יו"ר מועצות מנהלים או מנהלים כלליים של חברות תעשייתיות ישראליות.
3. נשיא התאחדות התעשיינים.
4. מנהל מכון היצוא הישראלי.
5. מדענים ראשיים של משרדי הממשלה.

לא תתקבלנה הצעות מאת אישים או מוסדות אחרים.

ההצעה תוגש בכתב ועליה לכלול:
א. תאור ההמצאה או הפיתוח והדגשת מידת החדשנות שבהם.
ב. ציון מוצרים או טכנולוגיות מתחרים (בארץ או בחו"ל).
ג. תאור ההשפעה הכלכלית של תוצאות הפיתוח על המפעל ועל המשק הישראלי.
ד. תאור התרומה האישית של המועמד/ים.
ה. תולדות חיים של המועמד/ים.

ועדת הפרס: הגוף שיחליט בענין חלוקת הפרסים יהיה מועצה בת חמישה חברים שמונתה ע"י קרן רוטשילד על פי המלצת מרכז התעשיה הישראלית למחקר ופיתוח – מתימו"פ.

לוח זמנים: את הצעת המועמדים יש לשלוח בדואר רשום ל„מרכז התעשיה הישראלית למחקר ופיתוח" ת.ד. 6017 תל אביב 61060 לא יאוחר מיום ה־13 בפברואר 1987.

הפרסים יוענקו בטקס שייערך במשכן נשיאי ישראל בירושלים, באביב 1987.

"האנס האתלטי" יערער על 14 שנות המאסר שקיבל

השופטים: לא מיצינו כל חומרת הדין משום שהנאשם הודה באישומים שיוחסו לו וחסך הופעת קורבנותיו בבית־המשפט

משה שבתאי, אתמול בביהמ"ש. (צילום: ישראל סאן)

מאת נתן רועי, סופר "דבר" לענייני משטרה

משה שבתאי, "האנס האתלטי", מתכוון לערער בבית־המשפט העליון על גזר־דינו, שניתן אתמול בבית־המשפט המחוזי בתל־אביב. שבתאי נידון ל־14 שנות מאסר לאחר שהורשע על־פי הודאתו באונס, בארבעה מעשים מגונים, ובשני ניסיונות לביצוע מעשים מגונים בכפיה.

בית־המשפט המחוזי בתל־אביב, בהרכב של שלושה שופטים – נשיאת בית־המשפט המחוזי, חנה אבנור, השופטים גלעדי וגולדברג – גזר אתמול 14 שנות מאסר על משה שבתאי, לאחר שהתחשב בעובדה שהודה באישומים מסוימים נגדו.

בראשית טענתה לעונש, אמרה התובעת, כי יש לראות בחומרה רבה את ההשפלה והגועל שבמעשי הנאשם, כמפורט בשבעת האישומים שבכתב־האישום. הסניגורית, עורכת־הדין חנה ברוכי, סברה שיש להקל בעונשו של הנאשם הרף חומרת מעשיו, זאת מכמה טעמים: הנאשם הודה באישומים שיוחסו לו ואף גילה מיוזמתו ביצוע שני מעשים מגונים. הוא ביצע את מעשיו מתוך דחף חולני, אין לו הרשעות קודמות (פרט להרשעה על גניבה); הוא ביצע מעשיו בלי לפגוע באורח פיסי בקורבנותיו; הוא היה בן 29 בעת ביצוע העבירות והתגרש מרעייתו כמה חודשים לאחר גילוי העבירות נגדו; אילו פנה לפסיכיאטר לפני מעשיו לא היה מגיע לעבירות אלה; הוא איבד את מעמדו בחברה כשחקן כדורסל מצליח וחבריו הפנו לו עורף.

השופטים – בהתחשבם בטעוני הסניגוריה והתביעה – טוענים בנימוקים שצורפו לגזר־הדין, כי במקרה זה, אין מדובר "במחלת־נפש", ועל כן חייבים לגבור נמוקים הנוגעים לשמירה על שלום הציבור ובטחונו, כיוון שהנאשם סיכן את שלום הציבור במעשים שיוחסו לו.

בשולי כתב־האישום מציינים השופטים, כי אסרו לפרסם את חוות־הדעת הפסיכיאטרית, כי: "אם ראינו להקל עם הנאשם ולא למצות עימו את כל חומרת הדין, הרי זה משום שהנאשם הודה באישומים שיוחסו לו (לאחר תיקון כתב־האישום) והודאת הנאשם חסכה את הופעת קורבנותיו בבית־המשפט דבר שהיה יכול לגרום להן טראומה שניה".

השופטים ציינו, כי תקופת מאסרו תחשב מיום מאסרו ב־16 באפריל 1986 והמליצו לתת לנאשם, בעת מאסרו, טיפול פסיכיאטרי.

"משרד החינוך מקפח את בוגרי התיכון ברמות הנמוכות"

מאז 79 לא ניתנה לאלפי בוגרי תיכון אפילו תעודת־גמר אחת

מאת יעל פישביין, סופרת "דבר" לענייני חינוך

"משרד החינוך מקפח את בוגרי התיכון ברמות הנמוכות" – טען אתמול מנהל בית־הספר התיכון המקיף אורט קריית־ביאליק, מנחם ארגוב, בדיון שקיימה ועדת הכנסת בנושא הרפורמה בבחינות הבגרות.

לדבריו משנת 1979 לא מסרה מחלקת הבחינות של משרד החינוך אפילו תעודת־גמר רשמית אחת לאלפי בוגרי תיכון ברמות הנמוכות, למרות שלפי התקנון היתה מחויבת לעשות זאת. אי־מסירת התעודות גורמת עיכובים בהשתלבותם בעבודה של הבוגרים.

בכירי משרד החינוך נדהמו למשמע דבריו של המנהל. "מדוע לא צעקתם?", שאל יו"ר המזכירות הפדגוגית, דוד פרי. "מחינו על כך בצינורות המקובלים", השיב המנהל.

היו"ר הבטיח לפעול לתיקון המעוות.

בדיון גילה מנהל "תיכון חדש", שמואל שמעוני, כי עיריית תל־אביב מעודדת התקשרויות של בתי־ספר תיכוניים עם מכונים פרטיים המכינים תלמידים לקראת בחינות פסיכומטריות אוניברסיטאיות, על חשבון ההורים. שמעוני טען, כי התקשרויות אלה שמות ללעג ולקלס את הלימודים התיכוניים לקראת תעודת הבגרות, היות שהאוניברסיטאות מתייחסות באופן שווה לתעודת הבגרות המצריכה לימודים אינטנסיביים של שלוש שנים ולתוצאות הבחינות הפסיכומטריות, המצריכות לימודים של 40 שעות בלבד.

פרופ' חיים אדלר מהאוניברסיטה העברית הציג נתונים מהם עולה, כי הקבוצה שתיפגע ביותר מהרפורמה בבחינות הבגרות משתייכת לעדות המזרח, שכיום ממשיכה ללמוד במכללות ופונה לעיסוק במקצועות טכנולוגיים שאינם מצריכים לימודים באוניברסיטה, ולאחר הרפורמה לא תוכל לעשות זאת עקב הקושי להצליח בבחינות הבגרות שדרישותיהן יוחמרו במקצועות המבסיסים – מתימטיקה ואנגלית.

שר החינוך ובכירים במשרדו הביעו ספק אם הרפורמה בבחינות הבגרות תוכל להתבצע לאחר הקיצוץ הנוסף בתקציב החינוך, שכן בלי תקציב יתקשה משרד החינוך להעלות את רמת המורים ולהכין תוכניות לימודים לנתיב הטכנולוגי שבלעדיהן לא ניתן יהיה להכין את התלמידים כראוי לקראת בחינות הבגרות.

היום פסק־הדין במשפט יערי־גרנות

(ע.) – פסק־הדין במשפטן של חווה יערי ואביבה גרנות, המואשמות ברצח התיירת סלה מלבסקי בחוף תל־ברוך בחודש מארס 1985, יינתן היום בבוקר בבית־המשפט המחוזי בתל־אביב.

המועד להקראת פסק־הדין במשפט המפורסם נקבע לפני כחודש ימים על־ידי בית־המשפט בהרכב הנשיאה חנה אבנור והשופטים ישראל גלעדי ויוסף גולדברג. אולם שלשום הסתמנה אפשרות של דחיה בקריאת הדין, בעקבות מסמך חדש שהגישו הסניגורים של חווה יערי לבית־המשפט. היה זה מכתב שנשלח, לטענת הסניגורים, לקרובת משפחה של חווה יערי, בחתימת אביבה גרנות, בו כתוב בין היתר, כי "חווה לא רצחה".

הפרקליטים והעיתונאים סברו כי תגיע תגובה על הפניה מצד השופטים. אתמול בבוקר הופיע עו"ד מקרין אצל מזכירת הרכב השופטים, שלומית קרן, וביקש לשמוע תגובת השופטת אבנור. "תבואו מחר לפסק־הדין ותשמעו" – ענתה ולא פירשה המזכירה.

נעצר תושב יפו בחשד הריגת אשה בעת שוד

מאת נתן רועי, סופר "דבר"

צוות חקירה מיוחד במשטרת מרחב איילון עצר אתמול גבר כבן 40 מיפו החשוד בשוד והריגתה של פרזאנה שורין מיפו.

ב־13 בנובמבר 1986 בשעה 6:00 אחר הצהריים נמצאה גוויית אשה ברחוב סומקן 2 ביפו. בחקירה התברר, כי תיקה של האשה נעלם. התעורר חשד שהאשה נפלה ונחבלה בעקבות שוד התיק על־ידי השודד. היא היתה מחוסרת הכרה עד יום מותה, ב־4 בדצמבר 1986.

ישובי הצפון תובעים תקציב לפיתוח הגליל

(ע.) – בעקבות השלמת התקציב, תובעים ישובי הצפון מהממשלה הקצבת שליש מסכום לפיתוח הגליל, כדי לבלום את ההגירה השלילית של התושבים והילדים מהגליל למרכז הארץ.

התביעה הועלתה במכתב ששיגר אתמול ראש עיריית עכו, אלי דה־קסטרו, לממלא מקום ראש הממשלה, שמעון פרס, בשם ישובי הגליל. באיגרת הוא דורש, בין היתר, להביא לחיזוק מערכת הבריאות בצפון ולהקציב את ההקצבה למניעת פיטורי 300 עובדים ממפעלים לאמצעי לחימה, משום שפיטורי העובדים תביא לבריחה של אוכלוסייה עילית למרכז הארץ. דבר זה יפגע קשות בישובי הגליל בכלל ובעכו בפרט, שחלק גדול מהעובדים המיועדים לפיטורים מתגוררים בה.

50 כלבים משוטטים הושמדו בעכו

(ע.) – חמישים כלבים משוטטים הושמדו ביומים האחרונים על־ידי עובדי המחלקה הווטרינרית של עיריית עכו.

מבצע השמדת הכלבים נועד למנוע התפשטות מחלת הכלבת בעיר.

בעלי הכלבים התבקשו להימנע מלשלוח את כלביהם לרחוב ללא לווי. העיריה הודיעה לכל בעלי הכלבים, כי כלב שיתפס ללא בעליו, אפילו יש לו רשיון בתוקף – יושמד.

רגוע ושליו הודה הנוכל מרק אלפרד ב־24 תיקים

אתמול הוארך מעצרו ב־15 יום

מארק אלפרד, אתמול בביהמ"ש. (צילום: ישראל סאן)

(ע.) – מרק אלפרד, שנעצר שלשום בעקבות תוכנית הטלוויזיה "בשידור חוזר", הודה בחקירתו הראשונית ב־24 תיקים שנפתחו נגדו במשטרות ברחבי הארץ, וטוהרו עוד תיקים רבים לחקירה – מסר קצין המשטרה החוקר את החשודות נגדו, בעת שהחשוד הובא אתמול לבית־משפט השלום בתל־אביב.

מרק אלפרד כבן 40, הופיע לדיון המשפטי ללא סניגור. כאשר הובא על־ידי היועץ המשטרתי, נראה רגוע ושליו, כאילו לא הופתע כלל ממעצרו.

ב"כ מדור ההונאה במשטרת מחוז תל־אביב, פקד חנן דיקמן, העלה בטיעוניו בעיקר את סיפורה של המתלוננת החיפנית, שטענה כי החשוד רכש את אמונה, הבטיח לה נישואין והצליח לרכוש סחורות ומוצרים שונים בכ־1,200 ש"ח, לאחר שגנב פנקסי צ'קים שלה וזייף אותם.

השופטת הדסה אחיטוב הורתה לעצור את החשוד ל־15 יום, כמבוקש.

השכר עוכב – ו־180 עובדי "דיפלומט" ת"א החלו לשבות

מאת חיים ביאור, סופר "דבר" לענייני עבודה

180 העובדים במלון "דיפלומט" בתל אביב, השייך לחיים שיף, פתחו אתמול לפנות־ערב בשביתה כללית, מאחר שטרם קיבלו את משכורותיהם לחודש דצמבר.

אם תימשך השביתה, תאלץ הנהלת המלון לפנות את 80 האורחים למלונות אחרים בתל אביב.

יו"ר ועד העובדים ב"דיפלומט", חיים בלקין, מסר ל"דבר" שהמשכורות לעובדי המלון משולמות ב־9 בחודש ואולם במועד זה לא שולמו המשכורות, עקב קשייו הכספיים של שיף. הנהלת המלון הבטיחה לוועד לעשות מאמץ ולשלם את המשכורות אתמול, ה־14 בחודש. משנוכח הוועד שהמשכורות לא ישולמו גם במועד זה, הורה מיד על שביתה.

שביתת העובדים עוררה את זעמו של שיף. התפתח דין ודברים קולני בינו לבין חברי הוועד וכמה מהעובדים, שבמהלכו דרש מהם שיף לצאת את המלון והם אכן עשו זאת.

נציגי מועצת פועלי תל־אביב עומדים להפגש הבוקר עם שיף במלון "דיפלומט", בנסיון להסדיר את תשלום המשכורות לעובדים ולסיים את השביתה. יצויין, שמועצת הפועלים השיגה לפני חצי שנה צו משפטי לפירוק המלון, עקב חובותיו לקרן הפנסיה "מבטחים".

"בועז היה חסר הגנה, כמו אדם שהולך עם פצע פתוח"

מאת נתן רועי, סופר "דבר" לענייני משטרה

בית־המשפט המחוזי בתל־אביב, בהרכב של שלושה שופטים – ולנשטיין קדמי ושטרן – יגזור היום את דינו של בועז אבני (23), חבר קיבוץ גבעת־ברנר, שהודה בהריגת אברהם גרדין – חבר הקיבוץ, בירייה, ב־6 באוקטובר 1986.

פרקליטו של אבני, עורך־הדין דרור מקרין, העלה לדוכן העדים את אביו של בועז אבני, יצחק אבני, המשמש מנהל בתנועה הקיבוצית. האב אמר כי בנו היה ילד מופנם ותמהוני עוד מילדותו, היה חסר הגנה וללא הגן, כמו אדם "שהולך עם פצע פתוח".

האב סיפר כי בעת שהועבר בועז, בנו, למרכזיה, לא היה בארץ מאחר שנשלח על־ידי התנועה הקיבוצית בענייני תפקיד. אילו היה יודע כי המתח הולך וגובר, היה מונע והמקרה הטראגי לא היה מתרחש.

קרא מחר ב־
ידיעות אחרונות

התוכנית: מה צפוי עכשיו?

אלי הורביץ: אכלתי אותה
מאת אביבה שאבי

יפת ודולצ'ין: הפנסיה והסיגרלה
מאת יגאל סרנה

הפלונטר האיראני: מה מריץ אותם?
מאת רון בן־ישי ואראל גינאי

לא פראייר
שמחה שנקר, האיש שמאחורי פיגוץ שערוריית־יפת
מאת אריה אבנרי

כל האיגרוף הזה
מייק טיסון, אלוף העולם באיגרוף כבד – אולי יירש את המעמד של מוחמד עלי
מאת אדם ברוך, ניו־יורק

סוכן יהודי בשירות הנאצים
מאת שלמה שמגר

מתחת לגיל 20
הדור הצעיר של הוליווד. גיל, 29, שכר – 3 מיליון דולר
מאת רוזה ואדים

דולצ'ין יישאר יבש
אריה דולצ'ין, יו"ר הסוכנות, נגיד בל"ל, יצא יבש מפרשת־יפת. אחד "השורדים הגדולים" של הפוליטיקה הישראלית
מאת חיים שיבי

קובלנת קרליך
האופציה שמציג הרב המזמר לאור פרשת הגיור, הרב פרץ
מאת עמוס נבו

טיפוסים קשוחים
כל כתבי דיימון ראניון בתרגום מחודש של אליעזר כרמי, מי שצבר "40 שנות ראניון"
מאת אבי לן

השקל שלך

מדוריהם של חיים חפר, עמוס קינן, בועז עברון, דידי מנוסי, סילבי קשת, אהרון בכר וזיוה ידיב

במוסף לתרבות, ספרות ואמנות:
אברהם בלבן על "קופסה שחורה" לעמוס עוז; אדם ברוך על אמנות בניו־יורק ברשימה ראשונה בסידרה.

ביום שישי ט"ו טבת תשמ"ז 16.1.87
נחוג את יום העליה ה־64 על הקרקע.
המפקדים מתבקשים לשחרר את חיילנו לערב זה.
בית קיבוץ יגור

אנו מודיעים בשמחה רבה
נולד לנו בן
אורלי ושגיב שיוו
נכד
לדליה ויהודה שיוו – יהודית שרייבר ויעקב
נין
ללאה וישראל שיוו – רחל וישראל כהן
לאליזבת פרינץ

מפלגת העבודה הישראלית/המרכז
ישיבת לשכת המפלגה
תתקיים היום, יום חמישי, 15 בינואר 1987 בשעה 15.00 באולם הישיבות בבית המפלגה בתל־אביב.
סדר־היום:
1. ההסכם עם "יחד"
2. הצבעה חשאית לבחירת נציגי הלשכה לועדה לבחירת המוסדות המשפטיים.
המועמדים: 1. רינה דותן 2. חגי מרום.
3. אהרן נחמיאס.
לתשומת־לב חברי הלשכה: מועד ההצבעה שונה.
ההצבעה תתקיים בשעות 16.00 – 19.00, בבית המפלגה, ולא כפי שנמסר לחברים טלפונית.

מפלגת העבודה הישראלית/המרכז
הועדה הכלכלית־חברתית
ישיבת הועדה הכלכלית־חברתית
תתקיים היום, יום חמישי 15 בינואר 1987, בשעה 18.00 באולם הישיבות במרכז המפלגה, רח' הירקון 110, תל־אביב.
סדר־היום: המדיניות הכלכלית־חברתית.
פותחים: גד יעקבי – שר הכלכלה והתכנון, ויו"ר הועדה הכלכלית ח"כ ישראל קיסר – מזכ"ל ההסתדרות.

לחברתנו רחל פוקס
אתך באבלך במות
בעלך ז"ל
בנק הפועלים בע"מ
סניף הדר
ההנהלה והעובדים

הודעה לצרכני החשמל במחוז ירושלים
החל מיום ג' ה־13.1.87
הוכנסו לשימוש מספרים חדשים במרכזת משרדי חברת החשמל ברחוב המלך דוד 7 בירושלים.
המספרים החדשים של המרכזת הם:
02-226171-8
02-240840
מספרים אלה מחליפים את מספר הטלפון הקודם של המחוז 02-225341.
מספרו של הטלפון להודעה על תקלות לא שונה והוא 02-53318.

חברת החשמל לישראל בע"מ

במלאות שנתיים לפטירת יקירתנו
מלכה זיפרמן
ז"ל
נעלה לקברה ונתייחד עם קברה ביום ב' י"ח בטבת תשמ"ז 19.1.87 בשעה 3.00 אחה"צ בבית העלמין בכפר סמיר.
המשפחה

למתתיהו שגיב
אתך באבל במות
אחיך ז"ל
עובדי "אלדם"

מרחב תכנון מקומי כפר־סבא
הודעה לפי סעיף 149
לחוק התכנון והבניה
תשכ"ה – 1965.

בדבר בקשה להקלה ושמוש חורג

הועדה המקומית לתכנון ולבנייה כפר־סבא מודיעה בזה כי הוגשה בקשה להתיר על חלקה/ות 121 בגוש 6439 רחוב הרצל מס' 3 הקלה/הקלות כלהלן: תוספת קומה בחלקה כאשר אין הריגה מאחורי בנייה מותרים וקוי בנין. התוספת נועדה להתאמה ארכיטקטונית עם בנייה משותפת בחלקה 59 הסמוכה.

כל המעונין יכול לעיין בבקשה הנ"ל ובתכניות המצורפות אליה, במשרדי הועדה המקומית כפר־סבא, רחוב ויצמן 137, בשעות קבלת־קהל, ללא כל תשלום וכן רשאי להגיש התנגדות למתן ההיתר המבוקש.

התנגדויות מנומקות בשני העתקים אפשר להמציא לועדה המקומית לתכנון ולבנייה כפר־סבא, עד לתאריך שבועיים מיום הפרסום.

יצחק ולד,
יו"ר הועדה המקומית
לתכנון ולבנייה כפר־סבא.

בית סולל בונה
אבל על מותו של
אפרים להב
ז"ל
שכיהן שנים רבות
כחבר במועצת המנהלים של החברה
ומשתתף בצער המשפחה

בצער רב אנו מודיעים על פטירתה של התינוקת
שירה יריב ז"ל
בתם של
דליה ואילן יריב
פרטים על מועד ההלויה בטלפון 057-83811
המשפחה
ובית כיסופים

לחברתנו רחל רייסן
אתך באבלך במות
אביך ז"ל
בנק הפועלים בע"מ
ההנהלה והעובדים

בצער רב אנו מודיעים על פטירת יקירתנו
חיה קומיסרצ'יק
ההלויה תתקיים היום יום חמישי י"ד טבת תשמ"ז 15.1.87 בשעה 1.00 בצהריים בבית העלמין בחולון.
אוטובוס יצא מבית המנוחה רח' ויצמן 72 גבעתיים בשעה 12.00
המשפחה
האבלה

במלאת שלושים לפטירת חברנו
יחיאל אברהמי ז"ל
נעלה לקברו ביום א' י"ז טבת תשמ"ז 18.1.87 בשעה 13.00
המשפחה
וקבוצת דגניה ב'

מנת דם – חיים לאדם

דבר היום

כזב בוואשינגטון

רוברט מקפארליין, מי שהיה היועץ לבטחון לאומי, הודה כי בפרוץ משבר חשיפתה של אספקת נשק אמריקאי לאיראן רקח, יחד עם אדמירל ג'ון פוינדקסטר ושלונל אוליבר נורת, שקר שלפיו לא אישר הנשיא רייגן מראש העברה ישראלית של נשק אמריקאי לאיראן. הודאה זו מערערת קשות את אמינות הבית הלבן בפרשה זו. אמנם פוינדקסטר ונורת אולצו לפרוש מתפקידיהם במועצה לבטחון לאומי, ומקפארליין התפטר משם עוד בדצמבר 1985, מה שמאפשר לנותרים אחריהם בסביבתו המיידית של הנשיא לטעון, כי כל האחראים למיבצע ולשקר גם יחד כבר אינם במימשל. אך התפתחות זו פוגעת המורות בסמכותו המוסרית של מימשל שהתיימר לדבוק באמת ולהחזיר לאמריקה את כבודה. שום נאמנות אישית ומוסדית לנשיא אינה מצדיקה התגייסות עוזריו, קצינים ברימוס ובשירות פעיל, לחיבור הדעת־כזב, המטילה את האחריות מנשיא התמים־כביכול לעבר מדינה אחרת, ישראל. התמיהה אינה יכולה לפסוח גם על הנשיא עצמו: הלא לשמע הודעת מקפארליין־פוינדקסטר־נורת אמור היה, כמי שידע את האמת, לזנק ממושבו ולהעמיד דברים על דיוקם.

אלא שחשיפת אמריקאים כשקרנים עדיין אינה פוטרת את ישראל כליל מהבהרה נמרצת של עמדתה. בלאו הכי היתה שאלת הדיווח לרייגן והענקת אישורו לאספקה מישראל משנית למדי, משום שמבחינת יחסי ישראל־ארה"ב חשוב אישורו המוסמך של המימשל יותר מהשאלה: מתי ידע הנשיא מה שמסרו עוזריו לישראל בשמו. הבעיה המהותית היא בין ישראל לבין הציבור האמריקאי, העלול להימצא כמתין חודשים רבים, עד לסתיו, קודם שיקבל גירסה מוסמכת מוועדות־החקירה בקונגרס ומהפרקליט המיוחד שמונה לחקירה מעין־משפטית. כל החודשים הללו יוצף ציבור זה במידע רב, חלקו עוין לישראל. למרות הרצון המובן, שלא לפגוע בידידי ישראל במימשל במידע נגדי, רצויה תשובה ישראלית ברורה ומתועדת.

בשטף הימים / נתן רוטנשטרייך

פסולי סמכות

בין אנשי הציבור הדתי יש שרצו במדינת ישראל, מעיקרו של דבר, כיעד של שאיפותיהם; ויש המקבלים את העובדה של קיום מדינה ומבקשים בכל זאת למרוד בה.

אנה תמה על כך שבין הטענות המושמעות בענין חקיקת הכנסת על גיור כהלכה, עולה הטענה כי חברי כנסת שאינם יהודים לא ישתתפו בהצבעה זו ולא יהיה להם חלק בהכרעה שתפול. מסתמא, אילו היה מקום לחשוב כי חברי כנסת אלה יצביעו עם המציעים, הטענה לא היתה מושמעת. אולם בדיעבד הטענה מעידה על כך כי משהו יסודי אינו כשורה ביחס למדינה ולחקיקתה.

המדינה מבוססת במהלכיה על הסמכות הניתנת לה ולמוסדה המחוקק, היא הכנסת, על ידי קהל הבוחרים. סמכות חקיקה אינה מבוססת על שייכות כלשהי של הנבחרים, לא לעדתית ולא לאומית, לא דתית ולא מגזרית לדת. כאשר הבוחר מכריע, הוא לוקח בחשבון את העובדה שהוא מעניק את המימוש של הסמכות למי שיש לו דעות מסויימות או למי ששייך לציבור מסויים. אולם הסמכות כאשר היא ניתנת, היא קיימת, ואין לבדוק בציציותיהם של בעלי הסמכות משום מעמדם האישי או בגלל שייכותם.

כיצד קורה שאנשים הפעילים בחיי ציבור אינם רואים מעמד זה של הסמכות? שמא יש כאן דפוס גישה — אם נאמר מחשבה נפליג בדברינו — לאמר: הנטיה לפסול מוסיף לפסולי? כלומר מפסילת חיתון הוא מגיע לפסילת סמכות. אולם נראה כי הענין מסובך יותר.

בין אנשי הציבור הדתי יש שרצו במדינת ישראל מעיקרו של דבר כיעד של שאיפותיהם ויש המקבלים את העובדה של קיום מדינה ומבקשים בכל זאת למרוד בה. אלה ואלה מבקשים כנראה את הנוח שבעולמות: גם מתן סמכות מדינתית לביטוי גישה של ההלכה גם דביקות בתוכן של הגישה של ההלכה, או כפי שהם מבינים אותה. הם מיטיבים עם כולנו בכך שאינם פוסלים את הנשים מלהשתתף בהצבעה של הכנסת. אולם מעבר למיוחדות של היהודים אין הם נוכים לחשוב כי אחת משתי אלה: או שהסמכות של הסדרים ההלכתיים תהיה בעלת סמכות חוקית, כלומר סמכות המוענקת על ידי החקיקה של מוסד מחוקק, או שלא תהיה להסדרים אלה סמכות זו. הם מבקשים סמכות ובכך, בעל כורחם, מודים הם בעמדה של מדינת החוק המעניקה סמכות לתוכן של ההלכה. על כן אי־אפשר שיהיה מפלט מקבלת העול או הדין של הכנסת כמות שהיא. מבקש אתה להישאר בד' אמותיה של ההלכה — אל תהיה שותף למערכת של המדינה. מבקש אתה את האיכות או האשור של המדינה, אין לך אלא לקבלה על דיוקנה המוסרי. חוק השבות אינו, כמובן, ראיה אלא ראיה לסתור. חוק השבות נחקק על ידי הכנסת כמו שהיא ולא נקבע על ידי בעלי סמכות יהודית, קרי היהודים שבין חברי הכנסת. הסמכות קיימת, יהיו מעניקיה אשר יהיו.

דומה שבענין זה, כמו בענינים אחרים, נתגלה לפנינו סתירה שבלב בין המייצגים את הציבור הדתי: אין הם יודעים כיצד לכלכל את גישותיהם על רקע קיומה של מדינת ישראל. משום כך עולה התופעה של נסיגה למעמד שלפני המדינה או לצדה, תוך בקשה מן המדינה לתת גושפנקה למצב זה.

בבואה

המערבולת של מוסד בנקאי מצריכה כמובן טיפול לגופו של הענין המסויים. אולם התשבושת זו היא אך קצע של מציאות וזו משתקפת כמה שקרה במוסד אחד.

מן הצד המוסרי נשחקה או נשחקת והולכת תודעת השירות של בני אדם לענין שהם עוסקים בו בהיקף מצומצם ולענין החברתי־הלאומי הכולל. העיסוק הוא כאחוז להישגים והללו הם הישגים בהישג יד, אם מותר לחזור על מלה אחת בשתי משמעויותיה, כלומר הרווח הכספי הם מאגר לכעין שימושים והישגים וגם מעין מוצג העומד לעצמו בלי קשר למקומו השימושי, הממשי או האפשרי. תודעת השירות יש בה כדי למתן את ההישגיות שביטויה גם בצרכנות בזבזנית. להאבדן לב הגיוס הלאומי דירכן, בעקיפין או במישרין, גישה זו השבוב וזהה עם טובת הנאה.

מיתון של התאוותנות לא היה. בסופו של דבר מובילה תאוותנות זו למעין תוצאה מקבילה לשימוש בסמים, כלומר להתגשמות מלאכותית שמסכה קצר. חוזרים למציאות וזו מציבה בעיות שהן מעבר לתחומם של יחידים גם כאשר אלה מבושמים עונג, כלומר משופעים כסף. העדר גישה אידיאולוגית הדבקה בגישה מוסרית אולם המנחה אותה על רקע תבונתי־הסטורי הוא מרכיב שני בהידרדרות זו שבאנו עדים לה. זה אינו ענין של יחיד פה או פרט שם אלא זו תופעה מקפת.

הצורך לטפל בענין מסויים לעצמו אין בו כדי להסיח את הדעת מן ההכרח לחדור לשורשי התופעה ולראותה לא רק כגודש משובש לגבי ענין זה או אחר, אלא כבבואה של עצמנו המאירה את העיד האור.

הבוהק הכחול / ח"גי

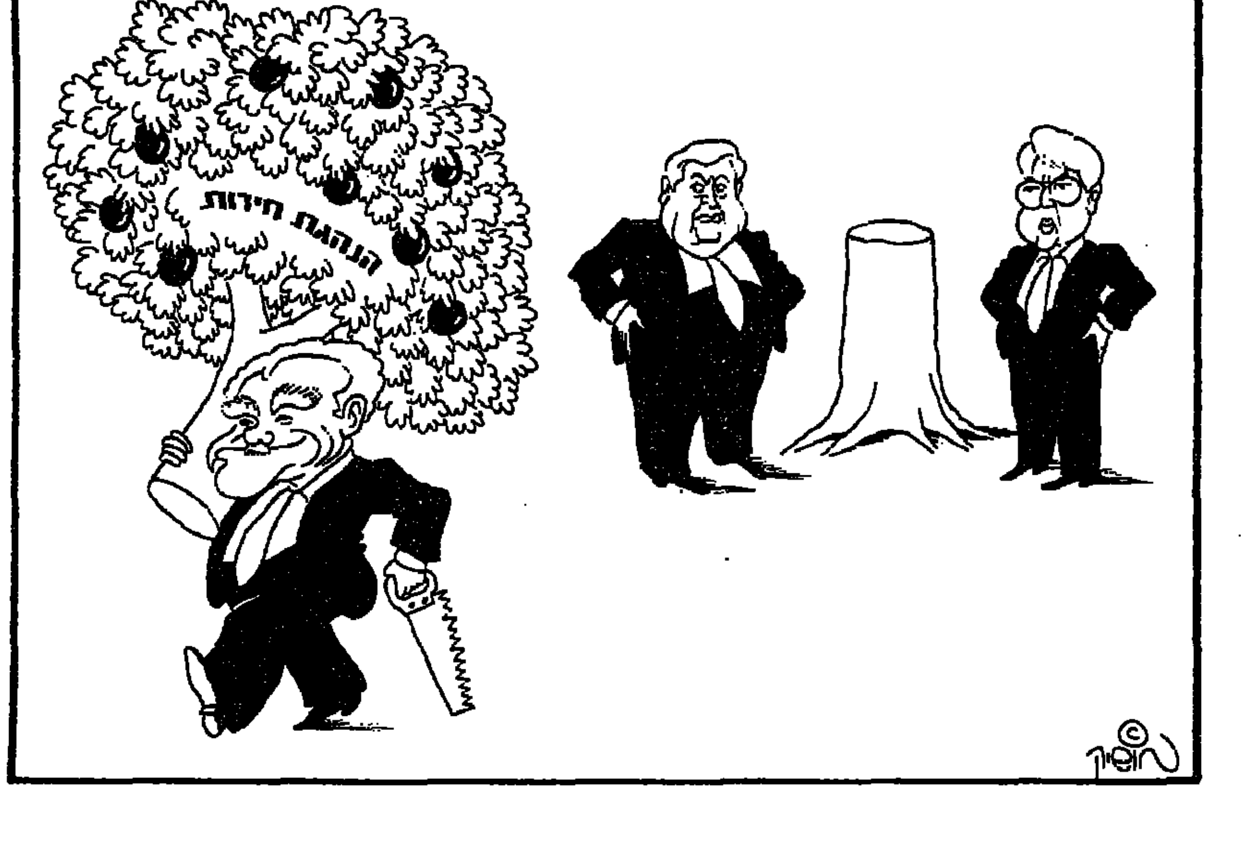

הבוהק הכחול הזה. פסק זמן בין גשמי הברכה. שמים אין ענגה בפאתי האופק ולו קטנה ככף יד איש. מלוא הרקיע תכלת עזה ושמש זהב מלוא העין. איך נאמר בשיר הידוע באגרת ששולח הבן מארץ ישראל לאמו בגולה: „על כל אלה ועל כל אלה שמי תכלת עד אין סוף".

באירופה, מדווחות הסוכנויות, קור עז שלא נודע כמותו זה עשרות שנים. סופות סיביר אשמות בכך. בגרוזיה נרשם קור שלא היה כמותו זה שלוש מאות שנה. ורואים בטלוויזיה את הררי השלג, את הדרכים החסומות. כאן גן־עדן.

אשתקד היו השמים האלה בבחינת קללה נטוייה על ראשינו, מארת אל טל ואל מטר על ארץ שלמה. ואין חוני מעגל בינינו. ואין שומע לאומרי התהילים. ובלבנו איכת מפלס הכנרת היורד ויורד „לשפל שלא היה כמותו מאז חודשה העצמאות". כנרת, כנרת, בתנו היחידה. שוועתה כה הופנמה בלבבות עד כי ילדי בית ספר בחיבוריהם לקראת השנה החדשה ביקשו כי „מפלס הכנרת יעלה". פטריוטים כאלה.

כעת הבוהק הכחול הזה פרוש כחופה, בחגיגה נמשכת זה כמה ימים, ללא פחד וזעם. כעת מותר לו. רווייה דבשית כתום סופות זאהבה הסוערות באפור הכהה עם כתב הברקים בשמים ומסעות הרעמים והמולת החרדלית במדבר יהודה והשכונות המוצפות. מדינת ישראל נוסדה בקיץ, לכן מסתבכים בה הרמזורים והטלפונים בבוא הממטרים העזים עליה.

עכשיו ינואר. חכו חכו, עוד פברואר לפנינו, הקר בחדשי השנה. אז לרוב נופלים השלגים בגולן ובגליל העליון ובשומרון ובירושלים ובהרי יהודה עד חברון, בואכה ארץ הנגב.

בינתיים בוהק מסנוור באור התכלת העזה. אם ישנם המוכרים מי ירדן קדושים ושקיות עפר מארצנו, מדוע לא חקרו מדעינינו הדגולים אפשרויות ייצוא של בוהק כחול לנזקקי הקרה באירופה. אם לא תורה הדרך ארץ וסדרי ממשל תקינים אז לפחות אור לגויים, שמש זהב מלוא השמים.

זה הזמן לבוא הנה „בעקבות השמש". מה חבל כי תיירים רבים בשל אימת הטרור חדלו לבוא הלום. אילו ידעו מה הם מפסידים היו מתגברים על איכתם וזוכים ב„אמבטיות שמש".

יצאתי אל מדבר יהודה ומצאתי בו את כל פרחי ארץ ישראל. אחד לא נעדר. מיליוני פרחים. רבים מפיצויו של יפת. כל ועדות החקירה העידו על יושרם ונאמנותם המוחלטת ל„שעון הביולוגי". יפים מהם לא ראיתי בעולם.

כל הסיסמאות נשכחו

מאת יעל פישביין

תקציב החינוך קוצץ בפראות, בלי דיון רציני בנושא ובלי נכונות להתמודד פוליטית עם המגזרים „המשוריינים" כמו הדתי והחרדי; האם תערער הכנסת על הקיצוץ המסוכן.

מעולם לא התבטא שר החינוך יצחק נבון בחריפות כה רבה כלפי עמיתו שמעון פרס, כפי שעשה אחרי שהתקבלה ההחלטה על הקיצוץ הנוסף בתקציב החינוך. „פרס ראוי לקבל את פרס המקצץ המצטיין", אמר נבון בנימה נפגעת.

אחר־כך הסביר למקורביו, כי בידעו את יחסו החיובי של פרס לנושאי חינוך, מדע ותרבות, היה משוכנע שיתמוך בהכשלת הקיצוץ בחינוך. להפתעתו זה לא קרה. פרס תמך בקיצוץ תקציב החינוך, ובכירים לא מעטים במשרד החינוך, מאנשי מפלגת העבודה, הסבירו שהתמיכה הזאת נבעה מיחסו האישי של פרס כלפי נבון ומתוך התעלמות מהעניין עצמו.

אין פוליטיקאי המכבד את עצמו שלא אמר, ולו רק פעם אחת, עד כמה החינוך הוא נושא חשוב. החברה הישראלית מעריכה את החינוך כמנוף מבהוני־תולים־בחינוך־תקוות לעצירת הידרדרות הדמוקראטיה ולצימצום פערים חברתיים, והכל מסכימים עד כמה רמת החינוך חשובה לבטחון המדינה. כל הסיסמאות הללו נשכחו בדיון על הקיצוץ הנוסף בתקציב החינוך, והתוצאה היתה שהתקציב היחיד שקוצץ בפראות הוא תקציב החינוך.

בכך ביטאה הממשלה הנוכחית את יחסה האמיתי לחינוך. התברר שהסיסמאות על חשיבות החינוך אינן אלא מהשפה ולהוץ. אילו התקיים דיון ציבורי ומפלגתי רציני בסדרי העדיפויות בחינוך, קודם להחלטה על הקיצוץ, אפשר היה לפחות לומר שמישהו נתן את דעתו ברצינות על הנושא, אבל כידוע דיון כזה לא התקיים, הגרזן הורד מבלי להכביד מלים.

האמת ניתנת להיאמר: אפשר לקצץ בחינוך, אפשר לחסוך מיליונים רבים של דולרים בלי שאיכות החינוך תיפגע, אפשר לסגור בתי־ספר קטנטנים בקיבוצים, במושבים ובמגזר הדתי, לצופף כיתות בנות חמישה תלמידים במגזרים הללו, אפשר למחוק סמינרים זעירים המשתייכים לתנועות פוליטיות שונות ועולים הון תועפות ולצמצם פנימיות יקרות, שאף הן בעלות אוריינטציה מפלגתית. זה אפשרי, אבל מהלכים כאלה הם קודם־כול פוליטיים, וצריך לדון בהם דיון פוליטי. במערכת החינוך יש בזבוז אדיר, שכולו פרי לחצים פוליטיים. מערכת החינוך הדתית עולה הון עתק למשלם המסים והיא בזבזנית להחריד: החינוך החרדי מקיים רמת שירותים כה גבוהה לתלמידיו, שבמגזרים אחרים אפשר רק לחלום עליה: החינוך הקיבוצי אף הוא יקר וכמוהו גם החינוך בהתנחלויות ביהודה ובשומרון.

אם מישהו רוצה לקצץ קיצוץ צודק במערכת החינוך, עליו ליזום קודם־כל דיון פתוח ולהחליט אם הוא מוכן לצאת למאבק פוליטי נוקב עם המגזרים המועדפים והבזבזניים במערכת החינוך. מי שמטיל קיצוץ על מערכת חינוך כבולה למחוייבויות פוליטיות קודמות, אינו אלא מבטא זילזול קל־דעת בחשיבות החינוך. הקיצוץ הרי יגולגל בסופו של דבר על המגזר הממלכתי, שתמיד הוא הסופג את הקיצוצים. ייפגעו מוסדות התרבות למיניהם, יצומצמו שעות הלימוד בבתי־ספר ממלכתיים,

(סוף בעמוד 8)

פוליטיקה של שררה

מאת אשר מניב

קשה שלא לחוש, שההתגייסות הפתאומית של מוסד מטעם התק"ם, דווקא במאבק נגד וייצמן, מצביעה על סדר עדיפויות מפוקפק למדי לגבי תנועה ערכית

היחס בין אידיאולוגיה לשררה דומה ליחס בין אהבה למין. אהבה ללא מין היא בבחינת רגשות נעלים שלא הגיעו לידי מיצוי; מין ללא אהבה אינו אלא סיפוק היצר. אידיאולוגיה שהדוגלים בה אינם מבקשים לפעול על־פיה בשלטון יכולה להיות ביטוי כל היפה בחיים, אבל במציאות לא יהיה לה ערך רב: הרדיפה אחרי השררה כמטרה בפני עצמה, ולא לשם אידיאולוגיה מסויימת, אינה אלא סיפוק היצר הבחוני — ואם כן, אין בעצם סיבה מדוע להעדיף מפלגת מחפשי שררה אחת על זולתה.

הפוליטיקאים, כידוע, אוהבים להתלבש באיצטלה של לוחמים אידיאליסטיים טהורים, שחס וחלילה, לא המחשבה הכוחנית מניעה אותם, אלא אך ורק הרעיון, העקרונות, הערכים. ואכן, כאשר כל מה שנשאר מהפוליטיקה אלה מאבקי כוח בכל מערומיהם, כמו בימינו במפלגה הליברלית, היא מתגלית בכל כיעורה. אלא שגם הכוחות בקצה השני של הזירה הפוליטית אינם חסינים בפני מחלה זו — לא במפלגת העבודה ואף לא בתק"ם בתוכה.

הוויכוח על הצטרפותו של עזר וייצמן ו„מפלגתו" למפלגת העבודה הנו דוגמה טיפוסית לחשיבה כוחנית מובהקת אצל כל המעורבים בו. כאשר להנהגת המפלגה המסתמכת על סיסמה „הסכמים צריך לכבד", רומה שכאן הם נמצאים על קרקע חלקלקה: שהרי השאלה המתבקשת היא: על־פי איזו סמכות הגיעתם להסכם זה בכלל? אם רק עתה הם מבקשים את אישור הלשכה והמרכז, סימן הוא, שבעת החתימה על ההסכם לא פעלו על־פי אישור המוסדות המוסמכים; ולעומת זאת, וגרוע עוד יותר, את הדיון במוסדות החו עד אשר כבר נוצלו כל היתרונות שהסכם זה העניק לשאיפות השלטוניות של מפלגת העבודה?

אבל גם מי שהתייצבה בראש המתנגדים לאישור ההסכם — תנועת־שלי התק"ם — לא הצטיינה הפעם ב„טוהר אידיאולוגי". לכאורה, נימוק אידיאולוגי בהחלטת „הפורום הפוליטי" המצומצם שלה: עזר איננו סוציאליסט. הידד, סוף־סוף יש מי שמגן על אופיה הסוציאליסטי של מפלגת העבודה (שכידוע, כל קברניטיה פועלים ללא הרף למען מדיניות כלכלית סוציאליסטית, ורק עזר מקלקל את השורה). אך אם כן, מדוע לא נשמע קולה הסוציאליסטי הגאה של התק"ם עצמה, ברור וצלול, בכל הסערות הכלכליות העוברות עלינו? מדוע לא פורסמה תמיכה חד־משמעית בגורם היחיד שביטא את העמדה הזאת, מזכ"ל ההסתדרות, ישראל קיסר?

אלא שהתק"ם אף לא הסתירה שיש לה נימוק לא פחות חשוב: לעזר וייצמן הובטחו שלושה מקומות ב־41 הראשונים לכנסת ה־12 במרכז המפלגה — בעוד שלתק"ם עצמה יש עתה רק 4 ח"כים ורק 12 במרכז. ואכן, אין ספק, שהתק"ם מקופחת בכל מוסדות המפלגה, ובמיוחד בנציגות בכנסת: וכיוון שכאמור, אין סיבה להסתפק באהבה אפלטונית בלבד, זכותה להיאבק על שינוי המצב.

אבל, קשה שלא לחוש, שההתגייסות הפתאומית של מוסד מטעם התק"ם, דווקא במאבק נגד וייצמן, מצביעה על סדר עדיפויות מפוקפק למדי לגבי תנועה ערכית. „פורום פוליטי", שלא היה יכול להביע דעה ברורה נגד התבנית הכלכלית הניאו־שמרנית של הממשלה; שלא קבע עמדה אפילו על הצעות שהוגשו על־ידי אחד מחבריה, השר יעקב צור, בדבר מדיניותנו בשטחים: שלא היה לו מה לומר על ההשלכות הציבוריות והעקרוניות של פרשת השב"כ — פורום זה מוצא לו את הזמן לצאת למאבק דווקא בשאלה הגורלית ביותר שעומדת לפנינו: הצטרפות עזר וייצמן למפלגת העבודה.

מובן, כי גם על עזר עצמו קשה לומר, שהוא בז לדרישות שלטוניות. אמנם, לזכותו ייזקף, שדחה הצעות מפתות שהוצעו לו בליכוד, משום שלא ראה אפשרות להגשים שם את מדיניות השלום החיונית בעיניו. אך מאז, התפרסם בעיקר בשורה ארוכה של מאבקים על פירורי שלטון ועמדות כוחניות לנאמניו — בתקופת ובנחרצות העולות הרבה על מה שגילה במאבק נגד שביעות־הרצון הסקסה מהמשך הקיפאון המדיני, שקיימת גם בקרב שותפיו להנהגה.

קיצורו של דבר, אם חלק מהשמאל הישראלי נוטה להסתפק ב„אהבה ללא מין" — הלכן ילך עם עקרונותיו היפים לקברו הפוליטי — הרי כה שמאיים על מרכז הזירה הוא „מין ללא אהבה", ולכן אנו עלולים להישאר בפוליטיקה של יצרים ללא תוכן או כיוון.

ניקרגואה, קונטראס וישראל

מאת שלמה שפיר

ההאשמות וההכחשות בדבר מעורבותה של ישראל בהעברת כספים מעיסקות־נשק עם איראן לחשבון הסוי בשווייץ לשם מימון הכוחות האנטי־סאנדיניסטים בניקרגואה — ספק אם ירדו מהפרק בעתיד הקרוב. לפי כל הסימנים יימשכו החקירות בארה"ב בפרשת „איראנגייט" חודשים רבים, ואפשר שיעלו גם במלחמת הבחירות לנשיאות שתתחיל בקיץ 1988. מכל מקום, לציבור הישראלי, העסוק בעיקר בענייניו הפנימיים ואשר תשומת־הלב שלו בענייני־חוץ מוגבלת למזרח התיכון, זוהי הזדמנות להעיף מבט גם על הזירה המרכז־אמריקאית. זירה זו תופסת זה שנים מספר מקום ראשון במעלה במדיניותה של ארה"ב ולא אחת גוררת גם חילוקי־דעות עם בעלות־בריתה ועם מדינות מקורבות אליה משני עברי האוקיאנוס האטלנטי.

בשנה השמינית למהפיכה הסאנדיניסטית, ששמה קץ למשטר הרודני של שושלת סומוזה ב־1979, עדיין אין ניקרגואה, בת שלושת מיליון התושבים, מדינה מונוליטית חד־מפלגתית. לבד מהגוש הסאנדיניסטי קיימות עדיין מפלגות אופוזיציה המצביעות לא פעם נגד הצעות הממשלה, ומבחינה זו אין הן דומות למפלגות המשתפות פעולה עם המפלגה הקומוניסטית בארצות „הדמוקראטיה העממית". על־אף הטרדות מצד השלטונות, נהנית הכנסיה הקתולית מחופש־פעולה ניכר: נותרו אפילו כמה איגודים מקצועיים הקשורים באינטרנציונל האיגודים המקצועיים החופשיים בבריסל, אף־על־פי שהממשלה מצרה את צעדיהם. גם ההלאמות לא הרחיקו לכת כדוגמת קובה, ונשמר תחום פעולה לא מבוטל ליוזמה החופשית. הבחירות מלפני שנתיים, אם כי לא היו על טהרת הדמוקרטיה המערבית, היו הוגנות יחסית, והדף החרמתן על־ידי חלק מהמפלגות האופוזיציה הותירו קרוב לשליש מן המושבים לסיעות לא־סאנדיניסטיות. פלוראליזם פוליטי וכלכלה מעורבת הובטחו גם על־פי החוקה החדשה שנכנסה זה עתה לתוקפה והמיועדת לגייס תמיכה למשטר המהפכני במנגואה, בעימותו המחריף והולך עם מימשל רייגן. אולם על־אף התבנית הליבראלית־דימוקראטית של החוקה החדשה, שאושרה אחרי הכנות של שנתיים, נשארו מוסכות השלטון בידי „הקומנדנטס" הסאנדיניסטים, בראשותו של הנשיא דניאל אורטגה.

שר הפנים תומס בורגה, אחד האישים המרכזיים בצמרת, הגדיר את יחסו לחוקה החדשה במלים: „אנו משלימים עם כלכלה מעורבת ועם פלוראליזם, כשם שנשותינו מבליגה עם הקור". ולא עוד אלא שהתקנות בשטר החירום, בגלל המערכה נגד לוחמי „הקונטראס" הנתמכים על־ידי ארה"ב, מפקיעות חלק מהזכויות המובטחות בחוקה. החוקה אף לא שינתה כהוא זה את תפיסתם היסודית של הסאנדיניסטים, הרואים עצמם כמכשיר בידי ההיסטוריה לשינוי מהפכני של המצב החברתי במדינה.

לפני שנים אחדות יכול היה המשטר הסאנדיניסטי לזקוף לזכותו שורה של הישגים סוציאליים וכלכליים בארץ העניה והנחשלת: קידום תוכניות בתחום החקלאות והתעשיה, שיפור החינוך והתברואה וכו'. כיום, כאשר 50 אחוז מהתל"ג מוצאים להתגוננות מפני „הקונטראס", נעלמו רבים מההישגים ההתחלתיים. האינפלציה הפכה באוד, יש מחסור בצרכי יסוד והיצוא הצטמצם. ההתלהבות בניקרגואה בשמאל האירופי — וגם בשמאל האמריקאי — בשנים הראשונות אחרי המהפיכה הסאנדיניסטית, נבעה לא מן הרושם שעוררו הישגים אלה, אלא מן ההזדהות עם תנועה מהפכנית אנטי־קפיטאליסטית בארץ עניה, „בלתי־מזדהית", של העולם השלישי. התלהבות זו הזכירה את „אופנת" יוגוסלאוויה וגם ישראל (עם כל ההבדלים בסיב המסכר) בשנות החמישים, ואת ההזדהות עם צפון־וייטנאם נגד ארה"ב במחצית השניה של שנות הששים.

באחרונה מסתמנת התפכחות. המפלגות הסוציאל־דמוקרטיות והסוציאליסטיות בעולם מוסיפות אמנם להוקיע את מלחמת „הקונטראס", הנתמכים על־ידי הסי.אי.איי., ומ־1986 נעזרים גם במימון נדיב של הקונגרס האמריקאי, אך משלחת רמת־מעלה שביקרה בניקרגואה לפני שנה התאכזבה מן הפגיעה בחירויות הפוליטיות, לרבות הפרת זכויות האדם, וקראה למפלגות לתבוע מן הסאנדיניסטים לכבד את עקרונות הפולארליזם הפוליטי. אינטרנציונל האיגודים המקצועיים החופשיים בבריסל, המונה בין חבריו את פדראציית העובדים האמריקאית איי.אפ.אל.־סי.איי.או., היה מלכתחילה ביקורתי יותר. לפני כשנה נמתחה ביקורת על המשטר הסנדיניסטי גם על־ידי ארגון „אמנסטי", שהביא דוגמאות של הפרת זכויות אדם, עצירת יריבים פוליטיים, עינויים ואף רציחות של אינדיאנים משבט מיסקיטו בחוף האטלנטי. ממצאים אלה הוכחשו על־ידי ארגונים שמאליים שונים במערב.

על ממשל הנשיא רייגן בוושינגטון אין החוקה הסאנדיניסטית החדשה במנגואה עושה רושם רב. זה מוסיף לראות בסאנדיניסטים מארקסיסטים־לניניסטים מהפכניים, החותרים להפיכת ניקרגואה לדיקטאטורה קומוניסטית טוטליטארית, כחלק מהתמונה הקומוניסטית לקידום המהפכה במרכז־אמריקה כולה. לטווח ארוך

הליברליים ביהדות ארה"ב מבקרים את המשטר הסאנדיניסטי על מדיניותו האנטי־ישראלית הקיצונית, אבל אינם כורכים את הסיכסוך המרכז־אמריקאי בזירה המזרח־תיכונית. לדעתם עלול הדבר אך להזיק לישראל. על ישראל להביא בחשבון גישה זו.

יותר מודאג הממשל גם מערעור יציבותה של מקסיקו בת 65 מיליון התושבים שבגבולה הדרומי של ארה"ב. התמיכה ב„קונטראס" — אנשי סומוזה לשעבר, אך גם דמוקרטים מתנגדי סומוזה שהתאכזבו עד מהרה מכוונות הסאנדיניסטים — נחשבת בעיני המימשל תשובה לגיטימית על נכונות ברית־המועצות להדק את השפעתה בארצות העולם השלישי, ברוחה לתמיכה במוג'אהדין המתנגדים לסובייטים באפגניסטן.

בסיס עיקרי ללוחמה זו משמשת הונדוראס, השוכנת בין ניקרגואה לאל־סלוואדור, שגם בה נטוש מאבק בין המחתרת המהפכנית שמאלית לבין ממשלה פרו־אמריקאית. על־פי הסכם עם ארה"ב צריכה היתה הונדוראס לשמש בסיס עורפי ל„קונטראס". בתוך הנהנה שאלה יתחלנו על שטח נרחב בצפון ניקרגואה, אך משימה זו לא עלתה יפה, ונוכח הדירות כוחות של ניקרגואה וההתנגשות עם צבא הונדוראס, נשמעים שם קולות כי מוטב לסלק את ה„קונטראס" מאיזור הגבול. בעקבות נצחון הדמוקראטים בבחירות לקונגרס אף מתעוררים ספקות אם אמנם ייענה הקונגרס לבקשת המימשל לחדש את מימון „הקונטראס" באותם ממדים — מאה מיליון דולר — כמו אשתקד. בקרב רבים מהדמוקראטים גוברת ההסתייגות מהמדיניות המרכז־אמריקאית של המימשל, מהחשש למעורבות צבאית ישירה מחודשת, ודעת־הקהל, הליבראלית ברובה, סבורה כאין המשטר הסאנדיניסטי, כפי שהוא כיום, מאיים על אינטרסים חיוניים של ארה"ב. מגיני „הקונטראס" בצירים טוענים, שרק הודות להתשת כוחותיה של ניקרגואה — שהם גדולים לאין ערוך מכוחותיהן של שכנותיה — על־ידי מלחמת הגרילה, נמנעה עד כה התפשטות קומוניסטית נוספת.

לארצות אמריקה הלאטינית — המרכזית והדרומית כאחת — אין אשליות לגבי האפשרות שבניקרגואה ייכון במוקדם או במאוחר משטר פרו־קומוניסטי חד־מפלגתי, וגם החוקה הסאנדיניסטית החדשה לא ביטלה סכנות אלה. אבל בד בבד שרידה וקיימת אצלן החשדנות ההיסטורית כלפי מדיניותה של ארה"ב בחצי־הכדור המערבי, כלפי „האימפריאליזם של הדולר" וכלפי ההתערבויות של חיל הנחתים. למעשה, לא נלהבה וושינגטון בשנים האחרונות ממאמצי התיווך של ארבע מדינות „קונטדורה" — מקסיקו, פנמה, ונצואלה וקולומביה — שביקשו להביא לסיום ההתערבות הצבאית של „הקונטראס" תמורת צמצום הכוחות המזויינים של ניקרגואה. עתה החליטו הארבע לצאת יחד עם ארבע דמוקראטיות דרום־אמריקאיות — ארגנטינה, בראזיל, אורוגואי ופרו — בקריאה דחופה למניעת הידרדרות לפעילות למלחמה גלויה, זאת על בסיס הכרה בסטאטוס־קוו הפוליטי והצבאי. נשיא פרו, גארסיה, אף מצא לנכון לצאת לניקרגואה ולהיות נוכח בהפעלת החוקה החדשה, במטרה כפולה — לעורר את הסאנדיניסטים לשמור על גוון פלוראליסטי כלשהו ולהפגין סולידאריות עם המדינה הקטנה, הנתונה ללחץ מתמיד מצד וושינגטון.

ניקראגואה של סומוזה האב היתה בשעתה אחת המדינות שקולותיהן בעצרת או"ם, ב־29 בנובמבר 1947, תרמו לאישור החלטת החלוקה ולהמלצה בדבר הקמת מדינה יהודית. ישראל גמלה לסומוזה הבן, ראש ממשלתה הזוקית של ניקראגואה עד 1979, בסיוע צבאי למלחמתו במחתרת הסנדיניסטית השמאלנית, שהיא מצדה נתמכה באש"ף, בלוב ובגורמים רדיקאליים אחרים. קרוב לוודאי שהסנדיניסטים המודחים היו הולכים בנתיב האנטי־ישראלי ומנתקים את היחסים עם ישראל גם אלמלא הנשק הישראלי שניתן לסומוזה. בשנה האחרונה לפני נצחונם היו גם גילויים אנטישמיים מצד קבוצות סנדיניסטיות נגד אנשי הקהילה היהודית הקטנה, שהידלדלה בסוף שנות השבעים מ־150־200 לחמישים בלבד. האשמות אלה בדבר אנטישמיות, בין השאר גם על רקע הפגיעה בבית־הכנסת במנגואה ב־1978, וכן הוכחות ברורות יותר בדבר האוריינטציה האנטי־ציונית והאנטי־ישראלית של השליטים הסנדיניסטים, מילאו תפקיד לא מבוטל במאמציהם של הגורמים הניאו־שמרנים ביהדות ארה"ב לגייס את תמיכת היהודים במדיניות הנשיא רייגן ובמימון ה„קונטראס" על־ידי הקונגרס. הם עשו זאת גם מתוך השקפת־עולם אנטי־קומוניסטית וגם מתוך תודה על ידידותו ועזרתו הרבה של רייגן לישראל. הארגונים הליבראליים יותר לא חסכו אף הם בביקורת על המגמה האנטי־ישראלית והאנטי־ציונית הקיצונית של ממשלת ניקראגואה, אך אלה אינם רואים צורך לכרוך את הסכסוך המרכז־אמריקאי בזירה המזרח־תיכונית. לדעתם עלול הדבר רק להזיק לישראל, בשל המחלוקת החריפה הנטושה בקרב הציבור האמריקאי לגבי הידרדרות למעין מיני־וייטנאם בניקראגואה. עם כל ההתאוששות הלאומית של ארה"ב בעידן רייגן, תסמונת וייטנאם טרם נעלמה.

את השיקולים האלה צריכים להביא בחשבון גם מעצבי מדיניותה של ישראל וגם ישראלים יחידים. האינטרס של ישראל מחייב, שתישמר לה תמיכה רחבה ביותר של הציבור האמריקאי; הליבראלים והמתונים שבקרבו יהיו חיוניים לה כבעלי־ברית גם בעתיד. אף אם הדלפות רבות בעתונים האמריקאיים אינן מדוייקות, הרי זהירות בעניין זה הטובה בכיוהו, גם נוכח האפשרות שעידן רייגן וההגמוניה של הימין הרפובליקאי בבית הלבן עשויים להסתיים לאחר הבחירות הבאות לנשיאות. השאיפה המובדקת של ישראל לשמור על קשר עם איראן אחרי חומייני, הן לנוכח של עניין והן לשם איזון המדינות הערביות, אינה צריכה להיות קשורה עם עיסוקים במרכז־אמריקה. נוסף על כך, ההזדהות עם „הקונטראס" לבטח לא תסייע לתדמיתה של ישראל ברוב ארצות אמריקה הלאטינית, והרי זו זירה פוליטית שגם בה אין לזלזל.

מכתבים למערכת דבר

הצעת פתרון לתקציב החינוך

רוצה אני לומר למאיר שלו, עורך תכנית „האיזון הקדוש" ב„קול ישראל", שלא מספיק להיות צודק יש לנסות להיות גם נבון או לא מספיק להיות ביקורתי יש לנסות להיות גם מעשי.

בתכנית הראשונה שלו לשנת 1987 (2 בינואר), הפנה שלו את תשומת לב הציבור לכך, ששר החינוך עוסק בסיסמאות כשרות לצדקה ולחוכמה בדרכים בזמן שבמערכת החינוך לא חסרות בעיות.

שלו צודק אבל אל יחשוב, שהשר נבון לא מכיר את בעיות החינוך, או אינו יודע מה הפתרונות עבורם. פשוט אין בידו האמצעים הדרושים להגשמתם. קודם כל, אין לו מספיק כסף לכך. לדעתי, יותר מועיל אם במקום ביקורת נעזור למשרד החינוך למצוא את הכסף הדרוש למערכת החינוך להגיע לרמה גבוהה. עזרה כזאת יכולה לבוא מגוף, ציבורי או פרטי, שיצליח לגייס כספים באמצעות אגרות חינוך מרצון.

השר גד יעקבי הגדיר כפרדוקס את העובדה, שהאוצר מנסה לקצץ מתקציב המדינה כחצי מיליארד ש"ח, בזמן שהמשרדים הממשלתיים מבקשים תוספת תקציבית כוללת באותו סכום. אני לא רואה שום ניגוד בעובדה זאת. היא פשוט מבטאת את המציאות. לדעתי, יש לקצץ בתקציב המדינה כ־400 מיליון ש"ח ולגייס תקציב ציבורי נוסף באותו סכום שיאפשר לגורמים שונים לתת לציבור שירותים יותר טובים. למטרה זאת דרוש מאמץ חינוכי חשוב. לכן נתחיל לטפל בתקציב משרד החינוך.

להערכתי, הקיצוץ במשרד החינוך יכול לעבור השנה את 5%. מצד שני, אם רוצים למשוך למערכת החינוך מורים כשרוניים ולהעלות את רמתה, יש צורך בהעלאת הכנסות המורים הטובים בשיעור שנע בין 30% ל־50%. יש דרכים שונות לספק את התקציב הנוסף הדרוש לכך. אחת מהן היא רכישת אגרות חינוך מרצון, שכל בית־ספר יורשה למכור להורי התלמידים. התקציב הנוסף ישמש לתשלום (נוסף למשכורות מקופת האוצר) לפרמיות (הסכום הכולל של הפרמיות יהיה כפול לסכום שהמורים יסכימו לקצץ במשכורתם. לכן, הפרמיה הממוצעת תהיה כפולה מהקיצוץ) למורים, לפי כמות ואיכות הפעילות של כל מורה.

כתוצאה משיטת הפרמיות, המורים הפחות טובים יקבלו פרמיה של 5%, בזמן שהמורים הטובים ביותר יגיעו לפרמיה של 50%. הפרמיות ישולמו פעם לשלושה חודשים לפי החלטת ועד ההורים מבוססת על המלצת הנהלת בית־הספר.

בגלל שיתרונות שיטת הפרמיות יוודעו עם הזמן, יהיה צורך בהתחלה לעודד את ההורים לקנות אגרות חינוך בשיעור שיספק לכל בית־ספר את התקציב הנוסף. למטרה זאת אני מציע הקמת גוף (כאשר יתרונות שיטת הפרמיות יוודעו, הגוף יפחית בהדרגה את מעורבותו הכספית בחינוך ויעבור לטפל בסקטורים אחרים, הזקוקים לפתרונות תקציביים דומים) ציבורי או פרטי, שישלם (לפחות בשנה הראשונה) לכל הורה פיצוי כספי שווה לערך האגרות שהוא רכש.

קרול סופרין
תל־אביב

אל תיעתר הרב פרץ להפצרות

מדינת היהודים בישראל הוקמה אחרי שנות גלות ארוכות, כדי לקבץ בה את כל יהודי העולם. אנחנו רוצים להמשיך ולבנות מדינה, בה לא יהיה יהודי נרדף על־ידי השלטון בגלל יהדותו. נחיה במדינתנו כעם באחוה: חילוניים, אדוקים, גרים, מזרחיים, רפורמים, קונסרבטיבים, מערביים, אתיופים – נחיה בשלום תחת הזהות הכללית של יהודים בישראל.

אם יש פלג הרוצה להבדיל את עצמו מכלל העם (אולי כי טעה לחשוב ש„אתה בחרתנו מכל העמים" מתפרש כ„אתה בחרתנו מכל העם היהודי"...) – ימציא נא לעצמו תווית מיוחדת, וינפק תג זהות אותו יוכל להציג לפני כל דורש.

מצפונך, כבוד הרב פרץ, יניח לך, בוודאי, להנהיג פלג זה.

כי שר בישראל רשאי להיות אך ורק אותו אדם אשר מצפונו מחייבנו להתעלות מעל לכיתתיות הצרה ולשמש אחראי ודואג נאמן תוך כיבוד כל היהודים במידה שווה.

כבוד הרב פרץ, הישאר נא נאמן למצפונך ואל תיעתר להפצרות המנהיגים שיצריהם הפוליטיים ותאוות השלטון מעבירים אותם על דעתם עד כדי נקיטת צעד אנטי־לאומי כמו לנסות להחזירך לכהונת שר.

כשם שנמצאו בעבר, כך יימצאו בוודאי גם בעתיד, מנהיגים אשר מצפונם ינחם לדאוג לכל העם כולו – אז נתברך במדינה המתכבדת בתורה ש„דרכיה דרכי נועם וכל נתיבותיה שלום".

דבורה שרת
חמדיה

שיבנו לגובה

ההפרה ההמונית של חוק התכנון והבניה במיגזר המיעוטים ורשלנות הממשלות בטיפול בבעיה ובהשלכותיה ההרסניות על התכנון הפיזי של ישראל ועל איכות הסביבה – עודדו שחיתות והפליה אתנית תוך התעלמות מהפירה של החוק ובזיון בתי המשפט אשר את פסקי הדין שלהם אין מכבדים.

יש רק פתרון סביר אחד למצוקת הדיור והיא הבניה לגובה ועל מיגזר המיעוטים להסתגל לחיים בבתים משותפים, כמו שמרבית תושבי ישראל חיים. ישנן התחלות מוצלחות לכך בעזה ותופעה זו מקובלת היום במצרים, בתורכיה ואפילו בלוב המדברית, רחבת הידיים ודלת האוכלוסין.

בשום פנים ואופן אין להשלים עם ההפקרות בשטח זה. הדבר גורם לאנרכולמוסיה לא נסבלת והיא עלולה להתפשט ולהקיף מחדש חלקים במיגזר היהודי שבו מגפת הבניה הפרועה נבלמה.

יוסף המ"ר
יו"ר הנהלת „חיים וסביבה"

גשרונים סיבה לתאונות בדרכים

רבים הם הקורבנות בכבישי הארץ. כל פעם מזדעזעים מחדש. האם האחראים, הקשורים בתחבורה, עושים הכל כדי למנוע אותם?

הגורמים לתאונות הם טעויות אנוש ו/או מכשולים בכבישים. במקרה התאונה שקרתה לחברי קב' כנרת היו שני הגורמים גם יחד: א. הסינוור. במקרה כזה יורדים לשוליים: וב. הגשרון בו נתקלה המכונית.

יש גשרונים רבים כאלה בכבישי הארץ. כך, למשל, בכביש מצומת כפר בלום עד הכניסה לקרית שמונה – על כ־3 קילומטר ישנם 6 גשרונים, וכולם לא בסוף השוליים אלא איישם באמצע. ויש גשרונים שלא בולטים אפילו ביום, כי הם מכוסים בצמחיה. ואתה שואל את השאלה: מי אחראי לתיכנון הגשרונים האלה? האם זה מע"ץ שבנה אותם? מדוע לא הרחיקו אותם מעבר לשוליים? האם הסיבה היא חיסכון בכסף? אם כך, משלמים עבור החיסכון הזה בדמים רבים.

אינני יודע אם עכשיו סוללים אחרת את הכבישים ומרחיקים את הגשרונים בסוף השוליים. בלי שום ספק, הגשרונים הקיימים מהווים מכשול לתחבורה, ויש לחסלם ובהקדם, כדי לחסוך בקורבנות חדשים.

רפאל ליפשיץ
כפר בלום

„עכשיו תאכלו אתם את האבק שלנו"...

יובל ראשון לייסודי „חומה ומגדל". הייתי אז חבר קיבוץ תל־יוסף. יום העליה של קיבוץ „תל־עמל" והקמת ניר דוד זכור לי יפה. אך האירוע המסעיר ביותר של אותה תקופה היה בוודאי מקרה המוקש שקיפח חייהם של חיים שטורמן מעין חרוד, אהרן אטקין מגבע וד"ר מושינזון, שיצאו במשלחת לתור מקום להמשך ההתיישבות באיזור. רק באחרונה סיפר לי ידידי – חניך חברת־הנוער השניה מגרמניה בתל־יוסף את פרטי אותו אירוע.

האיש, שהיה נהג סנדר הגפירים באיזור, שבין השאר היה גם המלווה של משלחת זו, סיפר לי את הסיפור הבא: „אנחנו, כרגיל, נסענו לפניהם והם אחרינו. באחד המקטעות באמצע הדרך כאשר המכוניות נעצרו לשעה קלה, ניגש אלי נהג מכונית המשלחת ואמר לי: 'תן לנו לנסוע קדימה. עד עכשיו אנחנו אכלנו את האבק שלכם, עכשיו תאכלו אתם את האבק שלנו'... וכך היה. המכוניות יצאו שוב לדרך, המשלחת לפנים וסנדר הגפירים אחריה. כעבור זמן קצר מאוד נשמעה התפוצצות מחרידה. מכונית המשלחת עלתה על מוקש והסוף המר ידוע כבר".

א. סרומי
חולון

השאירו את הבית על כנו

רבבות בתים נבנו ללא רשיון בסקטור הערבי. מעטים מהם נהרסו עקב כך. מה נעשה בשטח זה במיגזר היהודי, איננו יודעים לאשורו. דבר אחד לא ברור: כמה פעמים קיבל כל „עבריין" כזה התראה מן המימשל? הרי בית לא בונים ביום אחד. מדוע לא טופלה הבניה בהיותה בראשיתה? על מחדל זה חייב השלטון לתת את הדין, ולא להרוס בית כאשר כבר עומד על תילו.

מקרה הבית של הטנקיסט הדרוזי מעוספיה זועק בעוולתו. כפי שטוען הטנקיסט הצעיר, ביתו נבנה בסיוע של מוסדות ממלכתיים אשר ידעו שהוא בונה את ביתו ללא רשיון. וזו מחדל?!

אנו חוגגים 50 שנה לחומה ומגדל. כולנו מתפארים בכך, שהצלחנו להקים צריפים מוגנים תוך יום. כלומר – ידענו לנצל את החוק, שאומר שכל מבנה שיש מעליו גג, אין הורסים!

כמה אפשר עוד להכאיב לחייל משוחרר, נכה, שהיה מפקד טנק, דרוזי נאמן למדינה?

מה פירושו של הרס בית: עמל, זיעה, הון תועפות, משכנתה, שיעבוד לכל החיים – רק למען גג מעל הראש. כל זה אינו עומד נגד החוק היבש, והמחדל של המימשל.

השאירו את הבית על כנו!

צבי אריד
כפר בלום

האומנם, גם אצלנו?

במוסקווה נפתח משפטו של מסורב העליה המפורסם אברהם חנניה. בפתיחת המשפט הודיע נציג הק.ג.ב.: „בידינו 311 מיסמכים המוכיחים, כי חנניה הוא מרגל וסוכן האימפריאליזם הבינלאומי".

חנניה הכחיש בתוקף את ההאשמות, ותבע לראות את המיסמכים; אולם נציגי הק.ג.ב. הודיעו, כי הוצא עליהם צו חיסיון על־ידי ראש ממשלת ברית המועצות, וביקשו מבית המשפט למנוע מחנניה ופרקליטו לראותם. בית המשפט קיבל את הבקשה.

במחאה, החליט חנניה לחדול מניהול המשפט: „כאשר לא מראים לי מה הן הראיות נגדי, אין לי כל אפשרות להתגונן".

לא, מאורעות אלה לא קרו בברית המועצות: התיאור שהובא להלן מתאר בדייקנות את מהלך הדיון המשפטי בעתירתו של עודד „אישעב", אקרם הניה, אשר גורש מן הארץ, מבלי שניתן לו לשמוע מה הן ההוכחות נגדו ולהשיב עליהן.

כיצד הגענו למצב, שבית המשפט העליון של מדינת ישראל נוהג כבית משפט של מדינה טוטליטרית?

מאיה טרכטנברג
גבעת שמואל

מהו גיור שלא כהלכה?

עקב גיורה של הגב' שושנה מילר קמו שוב אישים שעוררו את הסיסמה: „גיור לפי ההלכה". נשאלת השאלה: מהו גיור שלא לפי ההלכה?

התורה מכירה רק גיור אחד: המילה, שהיתה לסמל השבטי הבלתי־מעורער של העם היהודי. יורשה לי להזכיר למטיפים ל„גיור לפי ההלכה" פרשה שקרתה לפני שנים: באחד מבתי החולים נימול צמד אחים, בנים לעולה חדש ממזרח אירופה ולאשתו הנוכריה. כשאחד מהבנים הגיע לנישואין, סירבה הרבנות להכיר בחתן כיהודי. למזלו היה לבחור מפקד (שני הבחורים היו אז קצינים), שידע לדפוק באגרוף על השולחנות הנכונים והחתונה יצאה אל הפועל.

מה זה מוכיח? שאת הרבנות ואת האישים החרדיים מניעה השאלה, לא מיהו מגוייר כהלכה, אלא מי בעל הכוח להחליט מי מגוייר כהלכה. לא עתיד האומה היהודית הוא משאת נפשם, אלא השליטה והשררה.

מיכאל נח
באר שבע

עודף עצמאות

אמיר אורן מוכיח במאמרו („דבר", 2.1.87), כי שמעון פרס לא דיבר מהרהורי ליבו כאשר התלונן על יחס התקשורת, ובכללה „דבר", אליו. על אף היותו ראש מפלגת העבודה התחבב שמעון פרס כראש הממשלה על הציבור הרחב ולא רק על חברי מפלגתו, בעוד מדברי הכותב עלול להשתמע זלזול בו.

עם כל הכבוד לעצמאותם של עיתונאים ולחופש הביטוי שלהם, אפשר לחטוא ולהחטיא גם בשימוש עודף בהם.

פנחס זומר
גבעתיים

כל הסיסמאות

(המשך מעמוד 7)

ייעלמו לחלוטין מקצועות־העשרה כמו מוסיקה, ציור והתעמלות: התופעה של מימון מקצועות שונים בבתי־הספר על־ידי הורים תלך ותתרחב; הפער הקיים בין הורים „שיש להם" להורים „שאין להם" יילך ויעמיק; מעמדה של ההוראה יספוג פיחות נוסף: לא הטובים ילכו להורות אלא אלה שלא יתקבלו לעבודה במקצועות אחרים. אלה יהיו התוצאות לטווח הארוך.

בטווח הקצר יקרה משהו אחר. אירגוני המורים וההורים התייצבו לצד יצחק נבון במאבקו בקיצוץ. הם הודיעו שלא יניחו לגרון שיקצץ. והם אכן יעשו זאת. הם ישבשו את המערכת. במאבקים קודמים הוכח, שהנפגעים בשיבושים האלה הם קודם־כל התלמידים. כל יום של שביתה פירושו פחות שעות לימוד, שממילא קוצצו. מסגרת בית־הספר מתערערת תמיד בגלל השביתות. המשמעת מתרופפת, התלמידים נעשים פחות רגועים. גורם אי־הוודאות, המופיע במאבקי מורים, הוא הרסני בחיי בית־הספר.

האוצר, למרבה האירוניה, תמיד מרוויח. הוא מקזז את ימי ההשבתה משכר המורים וגם אם בסופו של דבר מחזירים לשובתים את הקיזוז, הרי שהפרש הזמנים בין הקיזוז להחזרתו והתחשבנויות מסובכות מותירים כסף בידי האוצר.

אירגוני המורים, כאמור, נחושים בהחלטתם להיאבק בקיצוץ. בסופו של דבר, אחרי שהמאבק יתחולל, יזכרת האוצר לוותר. כך על כל פנים היה עד כה. אבל מחיר חינוכי יקר ייגבה בדרך. התקווה היחידה עתה היא שהכנסת תערער על הקיצוץ בתקציב החינוך, שחבריה לא יאשרו אותו או לפחות יצמצמוהו. אפשר גם לקוות שחלק מהם יזום דיון כן, גם אם יהיה רצוף קונפליקטים, על מוקדי הבזבוז במערכת החינוך.

הציבור, שיצטרך לשלם אגרת חינוך, רשאי לפחות לדעת את האמת.

טלוויזיה

5.30 „מקרין 1" – שם הפרק: „הסייס הצעיר".
5.55 „ג'יין איירי" – פרק עשירי: בן־לילה נהפכת ג'יין לבעלת ממון. דודה הוריש לה סכום עתק במותו. ג'יין עומדת על כך שתתחלק בו עם סנט ג'ון ועם אחיותיו. סנט ג'ון מציע לג'יין להינשא לו. כמעט ברגע שהיא נעתרת לו היא שומעת את קולו של רוצ'סטר קורא לה.
6.25 „סטיקי של מקובי" – מבט אל תולון.
6.30 קיצור החדשות (ערבית).
6.32 „שבועון טלוויזיה" – מגוון אירועים מן העולם (תרגום לעברית).
7.00 מפגש – דיון בענייני השעה (ערבית).
7.30 חדשות (ערבית).
8.00 כותרות מבט.
8.02 מבט מפורט.
8.45 לקראת שידור.
9.00 מבט לחדשות.
9.30 בהדרכל – שידור ישיר מבריסל. משחקה השני של מכבי תל־אביב נגד אלופי ברה"מ ז'אלגיריס קובנה.
11:15 „ראשון בין שווים" – סדרת דרמה אנגלית, חדשה, בת 10 פרקים: [illegible] מפלגת הלייבור קוראת לבחירות כלליות רוצה. בהן טוב; ואף־על־פי־כן מביא הדבר שינויים מסוימים במעמדם של ארבעת חברי הפרלמנט החדשים, העומדים במרכזה של הסדרה.
12:05 „הגיע זמן לשון" – פינה לענייני לשון, בהגשת אבשלום קור. בכל פינה יוגש ניב או עניין לשוני אחר ממקורות ישראל. הפעם: „יצא דופק". חדשות.

טלוויזיה לימודית

08.00 טלטקסט: עד כאן.
08.03 שעת כושר.
08.15 מדברים ביהדות: פתיל תכלת וכו.
08.40 בלי סודות: שוא 3.
09.00 ארץ כולתי: להיות פועל בא"י וכו.
09.30 מדעי הטבע (תשה"ב): מראות במעמקי הים, הארגים והדגים.
10.00 שעת כושר.
10.10 אנגלית ה'.
10.30 הגיל הרך: רחוב סומסום.
11.00 אנגלית ד'.
11.15 ערבית מדוברת (ו'–ה').
11.30 אנגלית ח'.
12.00 מדע הטבע: אבולוציה 1.
12.25 אנגלית ט'.
1.00 היסטוריה, העשרה: מלחמת האזרחים של ארה"ב.
1.30 ספרות: שלושה משלי שועלים.
2.00 טלטקסט: עד כאן.
2.03 שעת כושר.
2.15 קסר בטפטופי: שידור חוזר.
3.00 מאז מאו.
3.25 רחוב סומסום: הפירמידה.
4.00 חדשות.
5.00 ערב חדש: דן מרגלית.

רדיו

קול המוסיקה

07.09 בהאזנה נינוחה – ביה השיר על הגג (תזמ). הלאוביה של צרפת/ברנסטיין; רודריגו: קונצ'רטו מדריגל לשתי גיטרות ותזמורת; בריטן: סימפוניה פשוטה (להקת הברוק הסקוטית/ל. פרידמן); איפוליטוב איבנוב: קטעים וצרש תורכיים; ורדי: אריה מתוך „ריגולטו"; מוצרט: אריה מתוך „חליל הקסם"; חבר: אריה מתוך „הקלע החפשי" (ל. פופ/תז. מינכן/ש. אייכהורן).
09.00 קונצרט בוקר – מוצרט: סימפוניה מס' 31 ק. 297 (תז. רדיו בערב ברלין/ג. קונג פרגל: סימפוניה קונצרטית: לאלה: קונצ'רטו לצ'לו ברה מינור (ל. הארל/תז. רדיו ברלין/ר. שאי; בדהיים: חזיונות של נביא (מ. רייצין, כנור/מקה. פילהרמונית/תז. סימפ. רשה"ש/א. חרל"פ); ווהן וויליאמס: סימפוניה מס' 4 בפה מינור (הפילה. של ניו־יורק/ל. ברנסטיין).
12.00 מן הסדרה.
13.05 בהאזנה נינוחה – הנדל: הפתיחה „הרועה הנאמן" (תז. הבארוק האנגלית של פסטיבל באך בניצוח מישל קורבוז); מוצרט: קונצ'רטו בסול מג'ור לחליל ותזמורת, ק. 313 (א. אדוריאן/תז. הקמרית של ז'אן פרנסואה פייאר); ברהמס: רביעיה מס' 1 בסול מינור לפסנתר ולכלי קשת אופוס 25 (א. גיללס וחברי רביעיית אמדאוס); שוברט: סימפוניה מס' 5 במי במול מג'ור (תז. פילהרמוניה הונגריקה/פ. מאג).
15.00 מפגשים.
16.00 אתנתא – מיכאל בונוסלבסקי, פסנתר, ברהמס: 7 פנטסיות, אופוס 116; שוברט: סונטה בלה מינור אופוס 164 ד. 537.
17.30 קשת של צלילים – לואיס קפוהר: פרקים מתוך יצירות קאמריות (פ. צוקרמן + י. פרלמן־רביעית אבאכי־חמישית ביתרים מתוך תזמורת בברגר).
18.00 אנתולוגיה בצליל – ליד וקאנטון בבאה החמש־עשרה.
19.00 בוטיקה קלאסית קלה.
20.05 אינטרלוד.
20.30 קונצרט התזמורת הסימפונית ירושלים רשה"ש מהקלטות כבוע „לימודיה 86" המקהלה הקאמרית שליד האקדמיה למוסיקה בירושלים ומקהלת הקיבוץ הארצי. מנצח: אהרון חרל"פ – ברוקנר, היידן, לאסו, אולכון, חרל"פ, שיין רוזהן רוליאמס, רסיטל לאורגן, הודולף הייבנן ג'ין בהל, י.ס. באך, מרסל הזרה.
22.30 מג'ז והלאה.
23.00 דור הזהב – אמנים גדולים בהקלטות הסטוריות, עם הזמר יוליוס פאצק ביצירות: היידן, רוסיני, שוברט, מאהלר ושטראוס (ש.ח.).

רשת א'

11.30 השכלה חדשה לכל – „מבית לאומי למדינה שבדרך – 1917 – 1939" והפעם: דיון על התפתחות המרכז התרבותי.
12.05 ליבי במזרח – מבחר שירים.
14.06 תכניות לילדים – „הדברים הטובים" – פעשועים ופינות הפעלה לילדים: פילי חדק – מאת ירי קרן.
14.45 לילדים הגדולים – חתול בשק: ילקוט כלבו.
15.25 עוזיה אלון מספר על נוף הארץ (ש.ס.).
15.30 קתדרה – „משנתו של מרטין בובר" – פרופ' אריה סימון – „בובר והבעיה החינוכית".
16.05 ארץ לא נודעת – שידור חי מבית שמן.
17.20 האוניברסיטה הפתוחה – „צרפתית למתחילים" – הפעם: שעור מס' 2 (ש.ח.).
19.05 שעור בתנ"ך.
22.05 יש לי חלום.

רשת ב'

18.06 שירים עבריים.
19.35 השבוע בכנסת.
20.05 „שורשים" – עיוני עדות ופולקלור.
21.05 שירים עבריים.
21.30 העברת משחק כדורסל בין מכבי ת"א לבין אלופת ברית המועצות קבוצת ז'אלגירים שידור ישיר מבריסל.
23.30 בינינו לבין עצמנו.

רשת ג'

18.06 קולי־בי.
20.05 לי הלך – שיר וברכה.
21.05 גימל חי – שידור חי ממצפה־רמון.
23.05 הלילה הוא שירים.

גלי צה"ל

16.05 ארבע אחרי הצהריים.
18.05 שעה קלה על כלכלה.
20.00 סכבכבסים F.M.
20.05 יעד מפוהד (ש.ח.).
21.30 אוניברסיטה משודרת – פסיכולוגיה של החלומות. חשיבה לוגית וחלום לוגית.
23.00 לילה לילה F.M.
23.55 „שיחת חצות" – עם מעצב תדמית אהוד אבישי.
00.05 ציפורי לילה מבלות.

בתי קולנוע

■ תל־אביב
אסתר: עיסקה ללא רחמים 5, 7.15, 9.40
אורלי: חורה לנעורים 4.30, 7.15, 9.30
סין (אלנבי לשעבר): האיפה העדינות?... לעזאזל!
העכבר ששאג – חצות 5, 7.30, 9.40
בן־יהודה: משפט העשרים 4.30, 7.15, 9.30
גורדון: אונטי פופולו 7.15, 9.30
גת: ג'ק פלש המקפץ 5.00, 7.15, 9.40
דיזנגוף 1: מכבסה יפהפיה שלי 11, 1.30, 4.45, 7.15, 9.40
דיזנגוף 2: מונה ליזה 11, 1.30, 4.45, 7.15, 9.40
דיזנגוף 3: זכרונות אהבה מפירנצה 11, 1.30, 4.45, 7.15, 9.30
דקל: פרנקנשטיין הצעיר 7.15, 9.15
דרייב־אין: עוף לי גוץ לי 7.15
זכרונות מאפריקה 9.30
סקס 12.00
הוד: הקוטב הלוהט 4.30, 7.15, 9.30
בית ליסין: רגשות 9.30
מלחמה ואהבה 11.45
חן 1: חטיפה נעימה 5, 7.30, 9.45
חן 2: ג'ושוע אתמול והיום 5, 7.25, 9.45
חן 3: קטיפה כחולה 4.30, 7.15, 9.40
חן 4: דונה פלור בשואה לשניים 11, 12.30, 5, 7.30, 9.45
חן 5: שובו של הנוסע השמיני 11, 12.30, 4.45
לימור: בלגן מאורגן 7.15, 9.30
לב 1: גבר ואשה לאחר 20 שנה 2, 5, 7.30, 9.40
לב 2: הבבל הבורמזי 2, 5, 7.30, 9.40
לב 3: מסע אל האושר 2, 5, 7.30, 9.30
לב 4: בעקבות הדרך 2, 5, 7.30, 9.30
מוגרבי: סגור לרגל שיפוצים
מקסים: שתי אצבעות מצידון 7.15, 9.30
סינמה 1: אהבה בשחקים 4.30, 7.15, 9.30
סינמה 2: פגישות עם אנשים מופלאים 4.30, 7.15, 9.30
סמוריה: סגור לרגל שיפוצים
פאר: קציר הזעם 4.30, 7.15, 9.30
פריז: את מכוכב אחר 4, 7.15, 9.30, 12, 2
11.30 הירמה לדום
בית ציוני אמריקה: אהבה במחתרת 4.30, 7.15, 9.30
11.45 אוכפים לחופים
צפון: המשימה 4, 6.50, 9.30
תמוז – רמת־אביב: בארי לינדון 8.30
חצות – מחפשת את מר גודבר
שחף: חנה ואחיותיה 4.30, 7.00, 9.30
תכלת: כולם נפלו על הראש 7.15, 9.30
תל־אביב: שוטר ללא חוק 4.30, 7.15, 9.30

■ ירושלים
אדיסון: המשימה 4.30, 7.00, 9.15
אוריון 1: המשימה האחרונה 4.30, 7.00, 9.00
אורנה: עסקה ללא רחמים 4.30, 6.45, 9.00
בית אגרון: האחים מרקס – מרק ברווז 6.00
כל בני תור 7.30
קוקו 10.00
חצות – מונטי פייטון, טעם החיים
האולם הקטן בבנייני האומה: סגור
הבירה: אונטי פופולו 4.30, 7, 9.15
אור 3: שתי אצבעות מצידון 7, 9
אור 4: כל אהבותי 4.30, 7, 9
אור 5: הצבע ארגמן 5.30, 8.30
גיל אור: חטיפה נעימה 4.30, 7.15, 9.30
כפיר: חנה ואחיותיה 7.00, 9.00
סמדר: דונה פלור בשואה לשניים 7, 9.15
עדן: שוטר ללא חוק 4.30, 7, 9
רון: שוברי הלבבות 4.30, 7.00, 9.00
מיטשל: משפט העשרים 7.00, 9.15

■ חיפה
אורה: המשימה 6.30, 9.00
אורלי: הבבל הבורמזי 6.45, 9.00
אמפיתיאטרון: רעם הגינג'ה 4.30, 7.00, 9.15
ארמון: עיסקה ללא רחמים 4.30, 6.45, 9.00
עצמון 1: חורה לנעורים 4.30, 7, 9.15
עצמון 2: אונטי פופולו 7.15, 9.30
חן: כולם נפלו על הראש 4.30, 6.45, 9.00
פאר: חטיפה נעימה 4.30, 7.00, 9.15
קרן אור: ג'נג'ר ופרד
11.30 שר הטבעות
4.00, 6.30, 9.00
רון: משפט העשרים 6.45, 9.00
רב גת 1: קטיפה כחולה 6.45, 9.15, 4.30
רב גת 2: גבר ואשה 20 שנה אחרי 4.30, 7.00, 9.15
רב גן 1: חטיפה נעימה 5, 7.25, 9.45
רב גן 2: זכרונות אהבה מפירנצה 4.45, 7.00, 9.40
רב גן 3: גבר ואישה 20 שנה אחרי 5, 7.20, 9.40
רב גן 4: ג'ושוע אתמול והיום 5, 7.20, 9.40
שביט: 3 רווקים ותינוק 7.15, 9.30

■ קרית־ביאליק
כפיר: הרומן של אתמול בלילה 7.00, 9.15
מביוק: חטיפה נעימה 4.30, 7, 9.15

■ קרית־חיים
בית העם: גבור מבוע אחד 7.00, 9.15
היובל: פולטרגייסט 2 7.15, 9.15

■ קרית־ים
ניצן: אהבה בשחקים 7.00, 9.15, 4.30

■ קרית־מוצקין
אירוס: חנה ואחיותיה 7.00, 9.15, 4.30

■ אשדוד
אפרת: אהבה בשחקים 7.15, 9.30
אשדוד: שובו של הנוסע השמיני 7.15, 9.30

■ אשקלון
אסתר: שבט רב המערות 7.15, 9.30
מאור: כל אהבותי 7.00, 9.30
רחל: עיסקה ללא רחמים 4.30, 7.15, 9.30

■ באר־שבע
חן: שוטר ללא חוק 4.30, 7.15, 9.30

■ בת־ים
עצמאות: משפט העשרים 7.15, 9.30

■ הרצליה
הדה: משפט העשרים 4.30, 7.15, 9.30

■ עפולה
מפתורה: עוברת אורח 8.30

■ חולון
ארמון: אהבה במחתרת 7.15, 9.30
4.30 מונטי פייטון טעם החיים
מגדיה: עסקה ללא רחמים 7.15, 9.30
מתנ"ס קרית שרת: הצבע ארגמן 6.45, 9.30
כביר: שוטר ללא חוק 4.30, 7.15, 9.30
רינה: שבט רב המערות 5, 7.15, 9.30

■ טבריה
אביב: שתי אצבעות מצידון 7.15, 9.30

■ כפר־סבא
עמל: אהבה בשחקים 7, 9.15
תק: רכבת אל החופש 7

■ לוד
אורלית: צביטה בלב 7.15, 9.30
בת זיהן: שתי אצבעות מצידון 7.00, 9.15
מתנ"ס קרית ארנו: יפה בורדר 6.30
סיפורה של אגנס 9

■ נהריה
הדר: תעלול קטלני 7.15, 9.30

■ נתניה
כבוריה: נשיקת אשת העכביש 5, 7, 9.15
אבגיר: אהבה בשחקים 5, 7, 9.15
שרון: המשימה 5, 7, 9.30

■ פתח־תקוה
שלום: מחיר הסקס 7.15, 9.30
היכל 1: חורה לנעורים 4.30, 7.15, 9.30
היכל 2: אונטי פופולו 4.30, 7.15, 9.30
היכל 3: משפט העשרים 4.30, 7.15, 9.30

■ ראשון־לציון
נעמן: שבט רב המערות 7.15, 9.30
ראשון: הפיראטים 7.15, 9.30

■ רחובות
בית העם: ג'ושוע אתמול והיום 7.15, 9.30
הדר: חנה ואחיותיה 7.15, 9.30
חן: שובו של הנוסע השמיני 7.00, 9.30

■ רמת־השרון
כוכב: דאריל 7 / תעלול קטלני 9.30

■ רעננה
אחוה: השרמפיסט 4.30, 7, 9

■ רמת־גן וגבעתיים
ארמון: המשימה 7, 9.40
אלמוג: עיסקה ללא רחמים 5, 7.15, 9.30
לילי: חנה ואחיותיה 7.15, 9.30
הדר: משפט העשרים 4.30, 7.15, 9.30

■ רמלה
אורה: שובו של הנוסע השמיני 7.15, 9.30

מזג האוויר ביעדי הטיסה החשובים של סוויסאיר

אוסלו	-4	בשנן
אמסטרדם	-7 – 0	בהיר
בואנוס איירס	9 – 30	גשום
הלסינקי	-26 – -4	מעונן
הונג קונג	3 – 7	בהיר
וינה	-3 – -5	בהיר
ז'נבה	-3 – -9	מעונן
טוקיו	2 – 8	בהיר
טהרן	0 – 4	מעונן
יוהנסבורג	7 – 27	בהיר
לונדון	-7 – -2	שלג
ליסבון	0 – 4	מעונן
מדריד	0 – 5	בהיר
מונטריאול	-5 – -2	מעונן
ניו־יורק	2 – 6	מעונן
סאן פאולו	2 – 32	מעונן
פריס	-8 – -6	שלג
פרנקפורט	-3 – 0	מעונן
ציריך	-16 – -13	שלג
ריו דה ז'נרו	22 – 36	בהיר
שטוקהולם	-20 – -4	מעונן
שיקגו	-4 – 7	מעונן

תל־אביב: רחוב בן יהודה 41, טל' 243350
ירושלים: רחוב יפו 30, טל' 225233
חיפה: דרך הים 2, טל' 384655
באר שבע: רחוב האבות 38, טל' 35292
swissair

הועדה המקומית לתכנון ולבניה של נהריה
הודעה על פי סעיף 149 (2), (1) לחוק התכנון והבנייה תשכ"ה

ניתנת בזה הודעה בהתאם לסעיף 149 (2), (1) לחוק התכנון והבנייה הנ"ל, כי הוגשה בקשה לועדה המקומית לתכנון ולבנייה של נהריה,
למתן הקלה באחוזי הבנייה
דהיינו הקמת 4 קוטג'ים מחוברים בני 2 קומות ובניה עלית גג ושמוש במרפסת גג בנצול של 52.50% בנייה במקום 44% בניה כוללים.
ספל החלקה: 77 בגוש: 18165 רחוב העליה 37 נהריה
את התכנית אפשר לראות במשרדי הועדה המקומית, בעירית נהריה.
לכל מי שיש התנגדות, יוכל להגישה תוך 15 יום מיום פרסום הודעה זו.

ח. לבב
יו"ר הועדה (משנה) המקומית לתכנון ולבניה נהריה

מדינת ישראל
חוק התכנון והבניה
תשכ"ה – 1965
מרחב תכנון מקומי הגלבוע
הודעה בדבר אישור
שנוי תכנית מפורטת

נמסרת בזה הודעה, בהתאם לסעיף 117 לחוק התכנון והבניה, תשכ"ה – 1965, כי הועדה המחוזית לתכנון ובניה, מחוז הצפון, החליטה באישור שר הפנים, לאשר שנוי תכנית מפורטת הנקראת: תכנית מפורטת מס' 4986 שנוי להכנית מפורטת מס' 457 – שנוי יעוד למגורים, בית־אלפא, שהודעה על הפקדתו ביחד עם התשריט המצורף אליו, פורסמה בילקוט הפרסומים מס' 3215 ביום ד' תמוז התשמ"ה (23.6.85) עמוד 2722
ואלה הם השטחים הכלולים בתכנית:
גוש 23151 חלק, חלקות 17–19, 47, 52, 58

עיקרי מטרת שנוי התכנית: שינוי יעוד השטח מחקלאי למגורים.
השנוי האמור בצורה שבו הועדה המחוזית אישרה אותו ביחד עם התשריט המצורף אליו, הופקד במשרדי הועדה המחוזית האמורה וכן במשרדי הועדה המקומית לתכנון ובניה הגלבוע שבתל־יוסף. וכל המעונין רשאי לעיין בו ללא תשלום בימים ובשעות שהמשרדים האמורים פתוחים לקהל.

תאריך: ט"ז בכסלו התשמ"ז 17.12.86
עמרם קלעג'י
יו"ר הועדה המחוזית לתכנון ובניה – צפון

תורנות בית מרקחת

תל־אביב
לב העיר – אחד העם 69 – 613862
קופת חולים כללית – אבסטרדם 7 – 225142
ירושלים
ביקור חולים – שטראוס 5 – 223141
חיפה
הנשיא – שד' הנשיא 33 – 333312
פתח־תקוה
קופת חולים כללית – חיים עוזר – 905271
בני־ברק – רמת־גן
ירושלים – ירושלים 62 בני־ברק – 788515
מכבי – ז'בוטינסקי 71 רמת־גן – 7516272
בת־ים – חולון
מזור – חביבה רייך 20 בת־ים – 583360
מכבי – שנקר 35 חולון – 895571

מירשם
מוקד מידע טלפוני
של קופת חולים הכללית המוסר אינפורמציה על מרפאות קופת חולים של ההסתדרות, בתי חולים, עזרה ראשונה, מרפאות הפתוחות בשבת ובחג וכן אינפורמציה על הגורמים הרפואיים בישראל.

בתל־אביב
בימים א' – עד ה'
מ־8.00 בבוקר עד 20.00 בערב
ביום ו' ובערב חג
מ־8.00 בבוקר עד 15.00 אחה"צ.

מרפאת שיניים לעזרה ראשונה

אחד תל־אביב
רחוב בר כוכבא 49 – 03־284649
בימים א' – ה' מ־21.00 עד 23.00
בימי ו' וערבי חג מ־18.00 עד 24.00
שבתות וחגים מ־15.00 עד 21.00
חיפה
הגפן 26 קומה ב' 04־523566
כל יום כולל ערבי חג, שבת ושבתות וחגים מ־20.00 עד 23.00

ער"ן – עזרה ראשונה נפשית

תל־אביב
קו למבוגרים 03־261111
קו לילדים ונוער 03־261113
בירושלים – 02־227171
בחיפה 04־672222/3

קו פתוח – אוזן קשבת לילדים ובני נוער

בתל־אביב 03־221680 (24 שעות)

הסכנה איננה מיידית

גם רמה נמוכה של קרינה רדיואקטיבית יכולה להביא לפגיעה חמורה, מזהירה ד"ר ברטל. את הדין יתנו ילדי הדור החמישי לעידן הפוסט־גרעיני.

עד כה הצליחה ד"ר ברטל למנוע את הקמתם של 10 מתקנים גרעיניים חדשים בארה"ב, כולל שניים בתאלסה אריזונה, שנועדו להיות הגדולים בעולם

מאת ד"ר אראלה דאור

שנת 1986 תיזכר ודאי כשנה שבה קרה אסון צ'רנוביל. האסון הכבד שהתרחש בכור האטומי בצ'רנוביל ממחיש כי שואה גרעינית עלולה להיגרם לאו דווקא על־ידי מעשה זדון מכוון – שימוש בנשק גרעיני, אלא בשל תקלה טכנית כפי שקרתה בכור בצ'רנוביל. האסון בצ'רנוביל אינו דומה לאסונות הטבע שמחוץ לשליטתנו, הפוקדים אותנו לפרקים. הוא אינו מוגבל לנקודה במרחב ובזמן. תוצאות האסון מורגשות גם בארצות הרחוקות ממקום האסון ועוד נמשיך להרגיש בהן שנים מרובות. אולם, יתכן שאנו צועדים לקראת שואה גרעינית, איטית, מתמשכת, גם אם לא תהיינה כל תקלות בכורים ובמתקנים גרעיניים. ד"ר רוזלי ברטל, אחת משתי הנשים שקיבלו השנה את פרס נובל "האלטרנטיבי" (ששוויו 25.000 דולאר), מנסה מזה 13 שנים להתריע בפני הסכנות של קרינה ברמה נמוכה, קרינה ברמה "מותרת". לפי ד"ר ברטל, גם ללא מלחמה גרעינית או אסונות נוסח צ'רנוביל, אנו בדרך להיסול הגזע האנושי תוך דורות מספר וזאת על־ידי החשיפה המתמשכת לקרינה הרדיואקטיבית, הנפלטת מכורים ומתקנים גרעיניים.

המדענים נחלקים בנושא זה לשני מחנות: האחד – השולל מכל וכל הקמת מתקנים וכורים גרעיניים; השני – התומך בהפקת אנרגיה גרעינית ובשימוש בה. כל אחד מהמחנות מציג נתונים ותיאוריות התומכים בעמדתו וקשה להעריך את המימצאים המובאים על־ידי כל אחד מהצדדים.

לקרינה אין גבולות

אולם, מאז אסון צ'רנוביל, גדלה בארצות המערב הספקנות לגבי מידת האמינות של ההצהרות הרשמיות. התברר, שממשלות יצאו בהצהרות מרגיעות והכחישו את העליה ברמת הקרינה הרדיואקטיבית על אף שהן ידעו, ששטחים נרחבים נחשפו לזיהום גרעיני עקב אסון צ'רנוביל.

בימים אלו התפרסם באנגליה ספרה של ד"ר ברטל "אין סכנה מיידית – הסיכוי של כדור הארץ הרדיואקטיבי".* ספר זה מוציא את הקורא משלוותו, בהוכיחו כי גם אם אין מתקן או כור גרעיני בקרבתו, הרי הקרינה אינה מכירה בגבולות ומגיעה לכל מקום.

ד"ר ברטל היא נזירה ממסדר "הנזירות האפורות" (Grey Nuns), מסדר פתוח המתמסר לעבודת סיעוד והוראה. לעבודה בתחום הקרינה הרדיואקטיבית הגיעה ד"ר ברטל במקרה. ההתמחות של ד"ר ברטל היתה בתחום חקר הגורמים המביאים למחלת הסרטן. במסגרת מחקר נרחב ומקיף, שנמשך תשע שנים והתחקה אחר גורמי הסרטן בקרב 16 מיליון איש, היא בחנה את ההשפעות של קרינה ברמות נמוכות. התברר לה, כי אחד המשתנים החוזרים ומופיעים כגורמים למחלת הלוקמיה היא קרינת רנטגן ברמה המקובלת בתצלומי הרנטגן שבשימוש הרפואה. ב־1973, במסגרת המחקר, עבדה בבית חולים בקנדה ובאותו זמן התקבלה בו פניה מקבוצת אזרחים להצגת השפעות הקרינה על גוף האדם בפני ועדה שדנה בהקמת כור גרעיני במפל ניאגרה שבקנדה.

האמנם רמה בטוחה?

ד"ר ברטל נענתה לפניה. היא הגיעה למפגש עם קבוצת האזרחים ללא מידע מוקדם על כורים גרעיניים, ושם התברר לה לראשונה, כי כורים גרעיניים פולטים כל הזמן קרינה רדיואקטיבית. המומחים של התעשיה הגרעינית, שצידדו בהקמת הכור, לא הכחישו שקיימת קרינה תמידית, אולם טענו שהקרינה אינה מסוכנת מאחר והיא ברמה נמוכה שלא עולה על זו המוקרנת בצילומי רנטגן.

וכפי שמספרת ד"ר ברטל, ידע על כורים לא היה לה, אבל אחרי תשע שנות מחקר בהשפעות הקרינה על גוף האדם, ואפילו ברמות מזעריות, אמירות מסוג "קרינה נמוכה" לא יכלו להרגיע אותה. בנוסף לכך התברר לה גם, כי המקום המיועד להקמת הכור נמצא ליד שטח גידול מזון לתינוקות של חברת "גרבר". בדיון הציבורי התייצבה ד"ר ברטל לצד המתנגדים להקמת הכור. בסופו של דבר לא הוקם הכור ובוודאי שלשיקוליה היה משקל בהחלטה שלא להקימו.

ד"ר רוזאלי ברטל, זוכת פרס נובל "האלטרנטיבי": כמו נוח בשעתו, המתריע בפני עולם חירש ואטום

בעקבות דיון זה החליטה ד"ר ברטל לחקור כיצד נקבעו רמות של "קרינה מותרת". נראה היה לה שקיימת אי התאמה בין "הרמה המותרת" ובין ממצאי המחקר הרפואי בו עסקה. והיא מספרת: "ככל שגיליתי יותר, התמלאתי חמת זעם. מי אמר לתעשיה הגרעינית כי יש קרינה ברמה בטוחה? במובן שהתעשיה צורקת בטענתה שהיא בתחום החוקי, אולם להיות בתחום החוקי אין פירושו להיות בתחום הבטוח." ברטל אומרת שהיא מרגישה כמו נוח בעתו, שהתריע בפני עולם חירש ואטום, על הסכנות הצפויות. המנות העתיד שהיא מציירת אכן מחרידה. לפי דבריה, החוקרים מתמקדים במספר מקרי הסרטן הגורמים מקרינה ומתעלמים מתופעות אחרות. היא טוענת שהקרינה יכולה לזרז את תהליך ההזדקנות, כלומר, אנו חולים במחלות שייתכן והיינו חולים בהן בגיל שיבה, בגיל הרבה יותר צעיר. אנשים סובלים מארתריטיס, מחוסר תיפקוד אנזימטי, מסוכרת ומאלרגיות בשנות החמישים שלהם במקום בגילים מאוחרים יותר. ובעוד המבוגרים מזדקנים בקצב יותר מהיר, הילדים נולדים פגיעים יותר, עם כושר עמידה נמוך יותר נגד סכנות הקרינה. לטענתה, כבר בדור החמישי של ילדים הנולדים בעידן הפוסט־גרעיני תהיה מורגשת הפגיעה במאגר הגנים של האוכלוסיה.

מדענים שאינם שותפים לדאגתה של ברטל, טוענים שהסכנות מהכורים אינן שונות מהסכנות מקרינת הרקע הטבעית. גם חפצים יומיומיים, רגילים, פולטים קרינה טבעית. אולם, טוענת ברטל, גילו הרמות הטבעיות של הקרינה מ־60 מיליראם לשנה ב־1940 ל־100 בשנה בשנות החמישים, ו־200 לשנה בשנות השמונים. עם זאת, יש לציין, שאין הסכמה כללית לגבי מספרים אלו ויש מדענים הטוענים שלא נמצאה עליה כה גדולה.

עליה בעקרות גברים

לפי ברטל, מאז החלו לכרות ראדיום ואורניום החלה רמת הקרינה לעלות ורק בגלל התנגדות הלובי הצבאי לא נערך מעקב אחר ההשפעות על כלל האוכלוסיה. במקומות שבהם נעשו מחקרי מעקב לאורך זמן התקבלו ממצאים מדאיגים. במדינת פלורידה, למשל, שם נאספו נתונים על פריון אצל גברים מאז שנות השלושים, התברר שחלה עליה תלולה במספר הסובלים מעקרות: ממקרה עקרות אחד ל־25 בשנות השלושים, למקרה אחד לחמישה בשנות השמונים. כמובן שאי אפשר לקבוע בפסקנות שהסיבה היא העליה בקרינה, אולם אי אפשר להוציא זאת מכלל אפשרות.

מושל מדינת יוטה שבארה"ב החליט להגיש תביעה משפטית נגד הממשלה הפדראלית עקב הניסויים בנשק גרעיני שנערכו בזמנם בנוואדה. העילה לתביעה היא, שהתגלתה עליה בכמספר מקרי הסרטן מאז נערכו הניסויים, במיוחד אצל ילדים. אצלם הגידול הוא פי ארבעה.

רמת הקרינה הבין־לאומית המותרת לתחנות כוח גרעיניות היא 500 מיליראם לשנה. זו כמות שווה ל־100 צילומי רנטגן. לפי ברטל, חשיפה במשך שנתיים של מליון איש לכמות זו של קרינה תביא לחולי סרטן שמספרם יהיה בין 115 ל־815 (בשנתיים) ובנוסף, לעליה ניכרת במספר הסובלים מבעיות של ארתריטיס, אלרגיות, חוסר תפקוד אנזימטי וסוכרת. ככל שהחשיפה תימשך, תגדל רשימת הפגיעות שהמקור לכולן היא רמה נמוכה של קרינה.

הסכנה ממנה חוששת ד"ר ברטל במיוחד, ודואגת שלא יכירו בה בזמן, היא הסכנה למאגר הגנטי. בדור החמישי, לטענתה, כבר לא ייוותרו סימני שאלה. הפגיעה תהיה ברורה לגמרי".

הכור שחייב להיסגר

כיום, רוב המדענים תמימי דעים שלא קיימת רמה בטוחה של קרינה. השוני ביניהם הוא בפרשנות של המימצאים. כפי שראינו, התומכים בפיתוח גרעיני משווים את הסכנות מהקרינה הנפלטת מהכורים לאלו הנובעות מקרינת הרקע הטבעית שנגדה אין יכולים לעשות דבר. אולם, הגילויים שהתרבו מאז אסון צ'רנוביל מצביעים על כך שאין מקום לשאננות. המקרה של הכור בהאנפורד שבמערב ארה"ב ממחיש זאת בבירור. ב־1949 שוחרר מהכור במתכוון ענן רדיואקטיבי בן 5000 קירי של יוד־131 מעל מדינות ואשינגטון ואורגון. בכור זה, העובד על גראפיט, היו צרות הרבה לפני צ'רנוביל וסכנותיו מרובות. הכור קיים כבר 23 שנה, בעוד שהוא תוכנן ל־20 שנה בלבד. המומחים הסכימו שהכור חייב להיסגר, אולם שלטונות הצבא, שבאחזקתם הכור, טוענים שאינם יכולים להרשות לעצמם לאבד את יכולת הייצור של הכור, ושלטונות הצבא חזקים יותר מהמומחים.

ולכן, כל עוד תעשיית הכוח הגרעיני פועלת בעוצמה ומטיפה ללא לאות וללא הרף להמשך הפיתוח הגרעיני הבלתי־מבוקר, טוב שישנם אנשים כמו ד"ר רוזלי ברטל, הקוראים תיגר על השאננות ושוויון־הנפש ודורשים הערכות אמינות וישירות יותר על הסכנות הצפויות לכולנו מהקרינה הרדיואקטיבית ברמה "הבטוחה".

* No Immediate Danger – Prognosis for a Radioactive Earth, by Rosalie Bertell (The Women's Press £5.95)

קורס נהגות לשעת־חירום נפתח בגליל

מאת שמעון וייס

השקט היחסי השורר בשנתיים האחרונות בגליל העליון לא הכניס את תושביו לשאננות־שווא. הם יודעים שהכל יכול להשתנות באחת, והאזור עלול לחזור לימי הפגזות ושהייה ממושכת במקלטים ואף, חו"ח, לגרוע מזה: למלחמה ממושכת. וחוץ מזה לומדים בגליל מנסיון. במקרה שלהם, מנסיון מוצלח של אחרים.

אחת הבעיות המאפיינות ישוב ורשות אזורית בעת חירום היא גיוסם של ממלאי תפקידים ואנשי שירות חיוניים, בתוכם גם נהגי אוטובוסים העובדים בשירות הציבור. לפיכך הוליטו לאחרונה במועצה האזורית גליל־עליון, המאגדת בתוכה את כל קיבוצי אצבע־הגליל והגליל־העליון, לפתוח קורס מיוחד לנהגות אוטובוסים שיתפסו את מקומם של הנהגים הקבועים בעת הצורך.

ומי יכולה להיות נהגת אוטובוס לשעת חירום? רשות הדיבור לרון חזן, רכז הבטחון של המועצה האזורית גליל־עליון: "אשה שיש לה ילדים קטנים ובעלה מגוייס – לא תוכל לעזור, כי זמנה מוגבל. מבחינתנו, עדיפות נשים לא נשואות או אמהות לילדים שגדלו או נשים שבעליהן משרתים בקיבוץ בעת חירום. אסור לשכוח שנהגות בשעות חירום צריכות לקיים לוח הסעות מלא ושירות סדיר להיים האזרחיים ללא הפרעות".

עכשיו, בשבירור ה"מי", ניגש ל"מה". במה צריכה להצטייד ומה צריכה לדעת המתנדבת, כדי שתשב ליד הגה האוטובוס? מבחן תאוריה וטסט, כמובן, אבל לפני זה חשוב להיבדק אצל האופטומטריסט וגם חשוב לעבור בדיקה רפואית כללית במכון לבטיחות בדרכים. עליה להיות מצויידת ברשיון ובנסיון נהיגה על רכב פרטי משך שנתיים לפחות, וכן שיהיו לה השכלה של עשר שנות לימוד ופטור משירות בטחון.

אם יש לך כל אלה ואת בת 21 פלוס – את מוזמנת. ולא תיעלבי אם נאמר לך, הפעם, "ושלא נזדקק לשירותך".

לדיירי בתים משותפים

יצא לא מכבר לאור "מדריך תרבות הדיור" ובו רשימת בעלי מקצוע ונותני שירות שונים וכן הנחיות לזכויות צרכנים מול אחריות נותני השירות. המדריך יצא בחסות "האגודה לתרבות הדיור", עם ייעוץ צרכני של המועצה הישראלית לצרכנות ובהשתתפות הרשות להגנת הצרכן שבהסתדרות ומכון התקנים הישראלי.

אפשר לקבלו בכל סניף של האגודה לתרבות הדיור, המועצה הישראלית לצרכנות, לשכות היעוץ של מרכז הבנייה ומשרד האנרגיה ולשכות היעוץ בעיריות. אפשר גם לקבלו בדואר (בצירוף 2 ש"ח דמי משלוח) לפי הכתובת: מדריך תרבות הדיור, בריהודה 37 תל אביב, 63801.

חמישים בגרוש

זה היה בשנות הארבעים המוקדמות. אבא, שהיה הגזבר של הקיבוץ, היה מגיע הביתה ביום חמישי, ויוצא העירה ביום ראשון, להמשיך ולנסות להזיז את המשק מעל לקו האדום מבחינה פיננסית.

גם ביום שישי ובשבת היה אבא עסוק בישיבות גזברות, מועצה ואסיפה.

את רגשות האשמה שלו על ההזנחה שהוא מעניק לילדיו היה אבא מרכז בחפיסה של ממתק. שאנחנו, אמותי באנו, היינו קוראים לה "חמישים בגרוש", כיוון שהיו אלה 50 גרעיני שוקולד בטעם קפה שעלו גרוש, הסכום שאבא, כגזבר של משק עני, הרשה לעצמו להוציא.

אתם חושבים שאני הולך להשוות את זה עם מה שהולך היום בכל"ל? – טעיתם. זו היתה סתם נוסטלגיה שעלתה בי כאשר ראיתי את "חטיפי הקפה", קופסה של 200 גרם ממתק שוקולד מתוצרת "מוסי" אשקלון, המכילה "50 בגרוש" ועולה 2,5 ש"ח.

טעמתי – זה לא רע, אבל זה גם לא מחזיר לנו את הימים שהיו...

יותר יפאני מפיליפיני

פתגם סיני עתיק ומפורסם טוען: "אם יש לך שתי מטבעות, קנה באחת לחם ובשניה תקנה פרחים".

אז יפאני היה הבין את זה והוא מכוזק בארץ, ע"י חברת "מסידיס (?) קווק (ו)" (סימני הפיסוק שלי – א.ל.) ביזורים יפאניים, שדוגמה מהם אפשר לראות בתמונה. (ראה תמונה).

אפשר להשיג את הצירורים בגדלים שונים אצל החברה הבטורייבית השוכנת ברח' קריניצי 13, רמת־גן, טלפון 721033.

ואשר למחירים – נא לצלצל לאותו המספר, כי חוק איזי לונג הסליקי אומר: "אין לדעת כמה שווה ציור יפאני, אבל תמיד הוא יותר זול בעזרת פיליפינית".

והנהירה, כמו שאמרו כבר הז"ל, בידך.

לא הכל מסריח מהראש

לפעמים אתה עומד ומשתומם מול חוש העיצוב הגאוני של מקומרי הבכירות למיניהם.

כמה שנים כבר קיימות נעלי ספורט? כמה עשרות, אם לא פחות.

כמה שנים שבעלי ספורט הפכו לאופנה מקובלת? גם כן לא פחות משנתיים.

אז איך קרה, שדווקא היום, בזמן שארנבכ יפת נסע להינפש במלון פאר ניו־יורקי ובנו של דוד לוי זוהפת החנוה פקידה בבשרד השיכון כדי לרשת את הקופה, דווקא בימים כאלה מוציאה חברת ב.ר.י. לשוק דפידות נגד סרחון...?

כבה סמלי הדבר... וכמה זול? – 7.40 ש"ח לזוג.

זה באמת מחיר לא גבוה כשביל קצת אויר נקי...

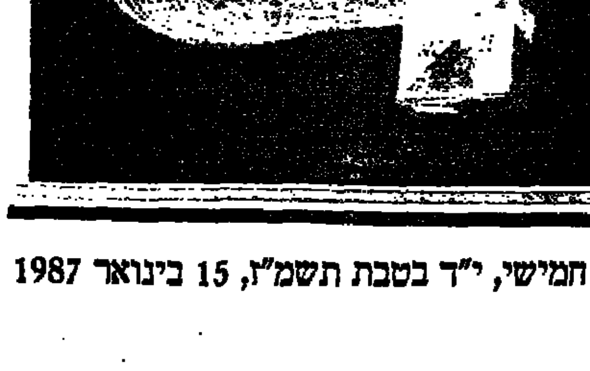

כלים שלובים

רות נצר מצליחה לשלב עיסוק אינטנסיבי בציור, פיסול, צילום ושירה יחד עם טיפול פסיכולוגי באנשים ונשואה בעול משפחה וילדים. אמנות ניצול הזמן והפרייה הדדית בין התחומים השונים

מאת ניצה גורביץ'

פסיכולוגיה ואמנות – הם שני עיסוקים שכל אחד מהם דורש התמסרות, זמן ואנרגיה לא מבוטלת. רות נצר עוסקת בשניהם: בפסיכולוגיה קלינית ובלא פחות מארבעה תחומי אמנות, שכל אחד מהם עולם בפני עצמו: כתיבה, ציור, צילום, ופיסול. תערוכת הצילום שלה "מפתחים", הוצגה ב"צוותא" בשבועות האחרונים. ספר השירים הראשון שלה "ירוק ויטראז'", עומד לצאת לאור בקרוב.

רות נצר (42), נולדה בטירת צבי, קיבוץ דתי, ובגיל 15 עזבה אותו עם משפחתה. ביתה דהיום מוקף גינה מטופחת. הרבה ירוק, המבטא את הקשר שלה לאדמה, לשורשים, לטבע של נוף ילדותה המובא לביטוי גם בשירה.

בבית עשרות ציורים מעשי ידיה. במוקדמים – דמויות פיגוראטיביות של נשים בגוונים חמים. בציורים המאוחרים הכיוון יותר אבסטראקטי. בפינות ניצבים פסלים שיצקה בבטון. גם הם מתארים נשים, חלקם בבהירות, חלקם בקווים מעוגלים, בלתי מוגדרים, אסוציאטיביים בלבד. פה ושם אפשר למצוא פסל מחומר אחר למשל, ניצולה של קונכיה לבנה ליצירת דמות נשית בתנועה.

בכתיבה ובצילום רות נצר מתרכזת בנושאים אחרים. בתערוכת הצילום "מפתחים", מציגה שילובים של מציאות עם מבטה האישי על המציאות המצולמת. רבים מהצילומים מראים חומר שנשחק בשיני הזמן. כגון: כתובת מתפוררת בשטח עזוב, קיר נטוש. "השם 'מפתחים', מלמד על ההתרחשות בחומר הנפתח לדרך שבר ויודע אל עולמות אחרים", דברי הסבר של רות נצר על נושא התערוכה שלה.

העבודות בארבעה תחומי האמנות הללו הן מרובן פרי השקעה אינטנסיבית בשלוש השנים האחרונות. "עד אז הייתי על הגדר", אומרת נצר, "עם סימני שאלה שהיו לי: עד כמה אני צריכה, חייבת ורוצה לעסוק באמנות". עד לפני שלוש שנים היא עבדה כפסיכולוגית קלינית בתחנה לבריאות הנפש. באותה תקופה התפטרה והחלה לעבוד בבית. "זה כולל הכל", היא אומרת. "תראפיה לאנשים, ציור, פיסול, עידור והשקיית הגינה, טיפול בשני ילדיי".

שילוב בין העיסוק בפסיכולוגיה ובאמנות הוא, לדידה, טבעי. היא גם מוצאת הרבה מכנים משותפים בין התחומים. "התחום שלי בפסיכותראפיה הוא אינדיווידואלי, ולא קבוצתי", מסבירה נצר. "להיות עם אדם אחד זוהי סיטואציה מאוד אינטימית, אינטימיות זו ישנה גם באמנות. קיים גם האלמנט של הבלתי־צפוי. כשאני פותחת דלת למטופל, אף פעם אינני יודעת מה ייאמר לאחר מכן. כשאני עם הצבעים ביד אף פעם איני יודעת למה זה יוביל, ואיזה ציור ייצא מזה".

נקודת חיבור נוספת בין שני העולמות: פסיכולוגיה ואמנות, מתבטאת אולי גם בכך שקל לה לעבוד עם חלומות של אנשים. "אולי כיוון שזה התחום הטבעי שלי", היא אומרת. על ההסבר הפסיכולוגי של יצירותיה היא פחות אוהבת לחשוב. "ההסבר יכול לעצור את הספונטאניות", היא אומרת. "מצד שני, ההבנה חשובה לאמן כדי להתפתח, וכאן קיים מצב שהוא לעתים קרובות פרדוכסאלי". גם בטיפול היא פעמים רבות מתלבטת באותה שאלה: האם לעצור ולפרש את החלומות, את הסיפורים, את הפנטאזיות, ומתי לתת למטופל להמשיך ולזרום הלאה. ההחלטה משתנה ממצב למצב, מאדם לאדם – מהי יכולתו להתמודד, מה כוחו ליצור קשר בין המציאות לבין החלומות הפנימיים.

בכתיבת השירים שלה עצמה רואה נצר אלמנט תראפויטי. אחד הפרקים בספר "ירוק ויטראז'" הוא לטענתה עיבוד של חוויות מכאיבות מילדות. "ההתחברות שלי עם העבר נעשתה דרך הכתיבה. היה בזה משהו מיוחד וחוויתי. כמו לסגור מעגל. אקט של הסלבה והתפייסות עם הדברים הקשים".

כמה שורות מתוך "ירוק ויטראז'": "צעקות ילדותי עוברות בדרכי, / כאלו שאפשר לסגור / ראי את אהבתי שהיא פסל/גופי כתם לידה לעצמו / ואני השילה נוטפת כוון / לעצמי"

צילומים: אייל פישר

מנחת עגל תמים

נהוג להתייחס לבשר זה כאל בשר הדורש פחות זמן בישול. באופן חלקי, זה נכון – בעיקר כשמדובר במאכלי מחבת או במאכלים הנקראים בקולינארית בשם "ראגו", כלומר, לאחר השחמה קלה מוסיפים לבשר ציר כלשהו (עגבניות למשל) ומסיימים בבישול של כ־2 דקות. בשיחה זו אני רוצה להתייחס לשני מאכלים נפלאים, שבהם אין בשר העגל רואה מחבת.

כללית, אפשר להשיג שתי גירסאות של מה שנקרא בשר עגל. הנפוץ, הוא בשר עגל חלב, כלומר עגל שלא אכל מאומה חוץ מחלב. יש גם בשר עגל בן שנה שאכל אוכל מוצק, סימנו – צבע אדום ואין הוא אלא בשר בקר עדין יותר, ולא נרון בו. עגל חלב – לבשרו צבע לבנבנדורה, בעל תבולת שומן לבן, שנהוג לפנותו הן במשך הבישול או ע"י סכין לאחר הבישול. המטבחים הלא־כשרים מזווגים בשר זה עם חמאה ושמנת, האיטלקים עם תערובת של חמאה ושמן זית. כדאי גם לדעת ששניצל העוף שאנו אוכלים בשקיקה כזו הוא תחליף עלוב לשניצל הוינאי, שמכינים אותו כבשר עגל חמאה, שנהוג לקשט אותו ב־3–2 דגי אנשובי או סרדינים, ושאם נזמין באיטליה "אסקלופ מילנזה" נקבל את האח התאום הזהה של השניצל הוינאי. אנו, כמובן, מטעמי כשרות, נחליף את החמאה במרגרינה ואת השמנת החלבית בשמנת צמחית. למען השלמות, נדאג שיין הבישול יהיה לבן דיבש, יין השתיה לבן או רוזה, שיהיה צונן ובכוסות מתאימות, ובעיקר, לא נפריז בזמני הבישול ובטמפרטורות.

תבשיל בשר עגל

(6–4) מנות

החומרים:

1 ק"ג בשר עגל רזה
1 ליטר (כ־6 כוסות) מים
ירקות טעם למרק (כל מה שרק אפשר)
1 כפית מלח לרוטב
½ חבילה (100 גר') מרגרינה
בצל גדול קצוץ גס
200 גר' פטריות, שמפיניון או יערן
2 כפות קמח
½ כוס יין לבן
2 חלמונים
1 כוס שמנת צמחית
1 כף מיץ לימון
מלח – לפי טעימה

ההכנה:

חותכים את הבשר לקוביה בגודל של כ־3 ס"מ, מביאים את המים והמלח לרתיחה, מוסיפים לסיר את קוביות הבשר אחת אחת בלי להפסיק את הרתיחה, מוסיפים את ירקות המרק, מבשלים בלהבה נמוכה כשעה וחצי, עד שהבשר רך.

הרוטב:

מאדים בסיר ב־3 כפות מרגרינה את הבצל עד שקיפות, מוסיפים את הפיטריות הקצוצות ומאדים כ־5 דקות נוספות. בתום בישול הבשר, מעבירים אותו לכלי שבו שומרים את הבצל והפטריות המאודים, מסננים את המרק שבו התבשל בשר העגל. ממיסים בסיר 2 כפות מרגרינה, מוסיפים 2 כפות קמח. בוחשים 2–3 דקות בלהבה נמוכה בלי להשחים, מוסיפים לאט ובבחישה מתמדת 2 כוסות ממרק העגל ו־½ כוס יין לבן יבש. מבשלים לאט, בלהבה נמוכה וללא רתיחה כ־10 דקות. בוחשים כל הזמן. מוסיפים את 2 החלמונים והשמנת הצמחית, ממשיכים לבחוש על האש ללא רתיחה, עד שהרוטב מסמיך מעט. טועמים ומתקנים את הטעם. מוסיפים לרוטב את מיץ הלימון, בוחשים. מוסיפים את הבשר, מחממים עד לנקודת הרתיחה ומגישים מיד, עם אפונה מבושלת.

בשר עגל ברוטב מיונז־טונה

זהו מאכל האהוב במיוחד על תושבי רומא, בעיקר בקיץ. הוא צונן, משגע כמנת אירוח־מזנון, ואפשר להכין אותו בשני שלבים, אחד ליום.

חומרים:

הבשר:

1½ ק"ג בשר עגל רזה בחתיכה אחת
1 קופסה אנשובי (12–10) דגים
ירקות למרק (ראה למעלה)
½ בקבוק יין לבן, יבש
מיץ מלימון אחד
½ כוס שמן
½ כפית מלח
מים

הרוטב:

קופסה בת 200 גר' טונה בשמן
3 כוסות מיונז
1 צנצנת צלפים
3–4 מלפפונים כבושים בחומץ, בקוביות קטנות
מלח, פלפל

ההכנה:

שלב א': חורצים בעזרת סכין חד חריצים מספר בבשר. מכניסים לכל חריץ חתיכת אנשובי. לצורך זה, משתמשים ב־5–6 דגים. מניחים את הבשר בסיר, מוסיפים את שאר החומרים מסעיף הבשר ומכסים במים. מביאים לרתיחה ומבשלים. מוציאים את הבשר, מסננים את המרק ומחזירים את הבשר שיתקרר בו.

שלב ב': פורסים את הבשר ומסדרים בצלחת הגשה.

מרכזים את המרק ע"י הרתחה עד שתישאר רבע מהכמות המקורית. מעכים או מעבירים במתקן הפטה של מעבד מזון את הטונה המסוננת ויתרת האנשובי, מדללים את המיונז ב־3–4 כפות של הציר המרוכז, מוסיפים את מחית הטונה והאנשובי. מערבבים היטב.

מפארים רוטב זה על נתחי בשר העגל, מתליקים יפה ומקשטים בחלק מהצלפים והמלפפונים הכבושים. מגישים את הבשר עם יתרת הצלפים והמלפפונים בכלים נפרדים.

אף שהנבואה פסה מישראל מאז חרב בית המקדש, אני מנחש בסיכוי סבירות גבוה שמישהו יכין מאכל זה מחזה הודו, טונה במי מלח וכמובן מיונז דיאטתי. אני משוכנע, כמו כן, שעם הטעימה הראשונה ישאל בכעס: "מזה הוא כל כך מתלהבים?"

"קקטוס" רענן ועוקצני

מאת נעה גל

זו דווקא לא חנות לצמחי בית: "קקטוס" היא חנות־גלריה ברח' שינקין 7, יזומה בת שנתיים של אילנה הרשברג, מעצבת בוגרת האקדמיה "בצלאל". הנס פלדה בוגר נסיון ועבודה עצמית. מה שקרוי בלע"ז אוטודידקט. לאחרונה הצטרף אליהם שי ברקן. אף הוא בוגר "בצלאל" ויחד הם משדלים לה את רעיון העיצוב המקורי, הראשוני. שלא דבק בו הדימוי הממוסחר. המקום פתוח במיוחד להצגת עבודותיהם של בוגרים טריים ממגמות העיצוב ב"בצלאל" ובמכון הטכנולוגי בחולון.

הכלל הוא: חומרים זולים, תעשייתיים או מזדמנים: מעין משלוח עוקץ ביוקרה ובראוותנות. פלסטיק, עץ, מתכת קלה, פוליגל, חרוזים, יריעות פלסטיק. הדגש על הרעיון המיוחד שאפשר ליישמו למשל, כסיכה על בגד או כתיק פלסטיק, או כשטיח על איצטבה.

בחגים מתמקדים סביב נושא ומציגים תערוכה זמנית. בחנוכה היו חנוכיות. בפורים יהיו סביבונים. הרעיון והביצוע שווים עידוד בצורת ביקור.

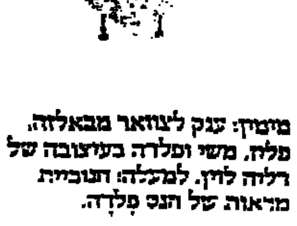

מימין: ענק לצוואר מבאלזה, פלח, משי ופלדה בעיצובה של רלוה לוין. למעלה: חנוכיית מראות של הנס פלדה.

הזדמנותם השניה

מאת יצחק מרידור

צוות הפרויקט „נוער משולב" בבית הספר המקיף „רוגוזין" במגדל העמק מפעיל מזה ארבע שנים ניסוי חינוכי שבמסגרתו משתלבים כ־30 בני נוער המוגדר כ"נוער בר סיכון", או כהגדרה מוכרת יותר, אך סימפטית פחות: „נוער מנותק"), בתכנית ייחודית שמטרתה לתת „הזדמנות שניה" לאלה שקליטתם במערכת החינוכית הפורמלית לא עלתה יפה.

„עד לפני ארבע שנים", מספר אברהם אורן, מנהל „רוגוזין", לא טיפלה מערכת החינוך במה שנהוג לכנות „נוער מנותק". באשר צה"ל לקח על עצמו, לפתע, לטפל בנוער זה (שזכה, בהמשך, לכינוי

מגדל העמק

„נערי רפול") פשוט נעלבתי מזה אישית...). תמיד תפשתי את רעיון בית הספר המקיף תפישה סוציאלית: אני קיבלתי אל בית הספר שלי במגדל העמק את כל ילדי העיירה והרגשתי שאינני מרוחק ממה שקרוי „נוער מנותק". ידעתי שבשולי בית הספר עצמו יש קצת נוער כזה, אך לאחר „כנס חירום" שהתכנס בעקבות יוזמתו של רפול, במוסד ואן ליר בירושלים, (כנס אליו הגיעו מעט מחנכים והרבה עו"סים ועובדי חברות רווחה), חזרתי הביתה ושאלתי את עצמי מדוע צה"ל צריך לטפל בנושאי חינוך כשיש מנהלי בתי ספר מקיפים המצוידים לתפוס את כל הנוער?"

„אספתי את ציבור המורים שלנו והודעתי להם שמעתה נטפל בכל הנערים, המעסים, העומדים לנשור מבית הספר שלנו ושנחפש ברחובות מגדל העמק את הנערים שנשרו מבתי ספר אחרים, מהסקטור הדתי וכו' וניצור להם מסגרת, אפילו אם זה יחייב תכנית יחודית לכל אחד מהנערים בנפרד. בשנה הראשונה אספנו כ־20 נערים. אחר כך זה עלה ל־30 ובשנה שעברה היו לנו 40 נערים. רק אז היכרנו מקרוב את הבעיות האמיתיות של „נוער מנותק" וראינו את החשיבות של כל הענין"

אין ספק שצערו של אברהם אורן ושל כל ה„צוות לענין" שהלך איתו, היה צער נועז נוכח הרצון, הלגיטימי כשלעצמו, של כל בית ספר, (ו„רוגוזין" אינו שונה בענין זה), להגיע להישגים, להיות „יוקרתי", להעלות ולשמור רמת לימודים גבוהה. זה לא בדיוק „מסתדר" עם קליטת „נוער מנותק".

„כל הפרוייקט במגדל העמק", אומר אורן, „הוא מיוחד במינו לאחר שבית הספר שלנו הפך לאחד מבתי הספר היוקרתיים ביותר במדינה. לפני 10 שנים זכינו ב"פרס החינוך", על רמת הלימודים וההישגים החינוכיים שהישגנו. שנתיים אחר כך סווגנו על ידי משרד החינוך כאחד משמונת בתי הספר הטובים בארץ כולה, כשבכל המחוז הצפוני ניתן סיווג כזה רק לנו ולבית הספר הריאלי בחיפה. אנו הוכחנו שנוער בעיירת פיתוח– שלאוכלוסייתה היתה סטיגמה של אוכלוסיה „פחות טובה", יכול להשתוות למיטב הנוער שבמרכזו הכרמל. למרות זאת ואולי דווקא בשל כך, הרשינו לעצמנו לקלוט נוער מנותק. קלטנו את אחרוני הנושרים מבתי הספר במגדל העמק ופשוט ניקינו את הרחוב."

„ זה לא היה פשוט כלל: היוזמה עוררה התנגדות מכל צד אפשרי. היו מחנכים בבית הספר שאמרו: „בשביל מה אנו צריכים את זה? היו הורים שחששו איך זה ישפיע על הילדים „הטובים" שלהם, והיו תלמידים שלא רצו את קרבתם של הנערים „הבעיתיים" האלה. ספגנו ביקורת רבה מכל כיוון אפשרי. אך התמדנו מפני שהבנו, ידענו שהמדובר בקבוצת נוער שללא הטיפול שלנו לא תגיע לצה"ל כלל.

„אם אני צריך היום למדוד מה ניתן להשיג בפרוייקט כזה, המסקנה היא שנוער מנותק הזוכה להיקלט וללמוד בבית ספר תיכון יוקרתי דווקא, מגיע לצה"ל עם מידע בסיסי עיוני ומקצועי ואינו נזקק למוסדות שהוקמו שם לטיפול ב"נערי רפול" .

כל שלושת המחזורים של הנוער המנותק שנקלטו בפרוייקט של „רוגוזין" במגדל העמק, התגייסו, עד אחרון הנערים, לצה"ל: „מנענו נשירה מבית הספר, נתנו הזדמנות שניה לאלה שנשרו מבתי ספר אחרים, הוכחנו שניתן להגיע אל הנוער הזה. עובדה: כולם באו. מסתבר שהכבוד האבוד של הנוער הזה והעובדה ש'החברה הטובה' מוכנה לקלוט אותו, זה הצעד החשוב ביותר ב'חינוכם מחדש'. 'מה?' הם אמרו, 'בית הספר רוגוזין, ה'אוניברסיטה' של מגדל העמק, מוכן לקבל אותנו כשווים בין שווים? אנחנו נלך עם אותה תלבושת כמו כל תלמידי רוגוזין?' זה היה, מסתבר, חלק מהריפוי. כל פעם מגיע אלי עוד 'סתם ילד' שאף פעם לא ראינו אותו ואומר: 'מר אורן, הנה באתי. אני רוצה להיקלט. אתה מוכן לקבל אותי?' האם יכולה להיות תשובה הולמת יותר לאותה תחושת עלבון שחשתי כאשר צה"ל התחיל לפעול במקומנו במקום מערכת החינוך?" שואל ועונה אברהם אורן.

תעודת ההערכה וההוקרה אותה העניק אגף הנוער של משרד החינוך לבית הספר במגדל העמק על הישגיו במסגרת החינוך הבלתי פורמלי, בפרוייקט „הנוער המשולב", התקבלה על ידי המורים כפיצוי־מה על הרבה רגעים קשים, רגעים שכל הענין עמד על סף שבירה.

„תראה", אומר אורן, „אפילו אני, שאינו רואה את עצמי כאיש השגרה בחינוך, לא רק שנשחקתי במשך שלוש השנים האלה, אלא כמעט ונשברתי. אך עתה יש לי סיפוק מכך שהכירו במאמץ הגדול שעשינו במציאת המורים הטובים והמתאימים, וביחוד כאלה שיסכימו לטפל בנוער כזה, לעמוד מול ההורים, בסכסוכים ובמתחים שנוצרו בין התלמידים עצמם, ובמה לא?

„אם כל בתי הספר התיכוניים בארץ, ודווקא היוקרתיים שבהם, היו מרשים לעצמם לקחת על כתפיהם את 'המעמסה' הזאת, לא היו מסתובבים ברחובות נערים המזיקים לעצמם ולעתידם, וזה בוודאי היה מועיל למדינה", סבור מנהל בית הספר המקיף של מגדל העמק.

„אבל לצערי הרב", הוא מוסיף, „רוב המוסדות בארץ עסוקים בצד ההישגי, בפיתוח טכנולוגי, בהקמת מעבדות משוכללות. לא שאני מזלזל בזה, אך אסור להזניח את הפינות הקטנות של חיינו, כי אלה העושות, בסופו של דבר, את איכות החיים שלנו כולנו. בכל הענווה, אם יהיו הרבה פרוייקטים כמו שלנו, לא יהיה צורך באותם מוסדות חינוך שהקים צה"ל והמושג ,נערי רפול' היה נעלם ממילא".

סל המטבעות של בחור הישיבה: כך הביא את המעות שהצטברו – הישר לבנק ישראל.

השתלבותו של סולימן טאהא

מאת שמעון וייס

הפוליטיקאים (לא כולם ולא תמיד) מחפשים את יחסי הקירבה והידידות בין יהודים לערבים בארץ ישראל השלמה או החצויה, אבל במוסך של קיבוץ אפיקים, בין עגלות המשא למכונות הריתוך ומחסן חלקי החילוף, מוצאים יום־יום את היחסים האלה וביופיים האמיתי. בעצם, את מה שכמעט כולנו מחפשים ומתקשים למצוא וביניתיים משלמים בהרבה דם, יזע ודמעות.

סולימן טאהא, ערבי מוסלמי, גמוך קומה ועגלגל מנצרת, הוא הדמות שמעוררת, אולי, את התקווה והחלום. בן למשפחה ערבית מוכרת ומכובדת בנצרת, נולד, גדל והתחנך בין ערבים, אבל זה לא מנע ממנו לצאת לעבודה בקיבוצי העמק והגליל, בעצם כמעט מאז יצא לעבודה בשוק החופשי, והוא, פשוטו כמשמעו, התאהב בסביבתו החדשה. באפיקים הוא עובד כ־14. קודם לכן עבר בשער הגולן, מסדה, כפר הנשיא ודפנה ותמיד־תמיד כמסגר – המקצוע שלמד והתמחה בו.

אפיקים

בן 31, נשוי לסאנה, גם היא נצרתית, בת למשפחה ידועה. אביה הוא מהמהנדסים המוכרים בנצרת ובמגזר הערבי. לשניים יש שלושה ילדים: טארק בן חמש, יוסרה בת שלוש וסאמרה בן השבועיים. הילדים הגדולים יודעים כבר היטב היכן עובד אביהם ומחכים מדי שנה לחג העצמאות כדי שיוכלו לבוא ולהשתעשע עם ילדי המשק במגרש השעשועים והמשחקים של הקיבוץ. בין לבין בחופשים סולימן, סאנה והילדים להתארח אצל חברי המשק, עמיתים לעבודה במוסך וסתם חברים טובים שלמדו להכיר את סולימן ולהוקירו. הוא עצמו כבר הפסיק לספור את מספר הפעמים שבהם פתח שולחן גדול כאשר באו אליו הקיבוצניקים.

„אם לא הייתי אוהב קיבוץ – לא הייתי בא לכאן", הוא אומר בין ריתוך לריתוך באחת מפינותיו של המוסך הגדול בקיבוץ הגדול המשרת את צי המשאיות הגדולות המובילות בולי העץ למפעל של המשק. „כולם קיבלו אותי כאן נהדר. אף פעם לא הרגשתי בתגובות עוינות גם כאשר מתרגזים לפעמים. הקיבוצניקים יודעים לשמור על קור רוח גם כשהם מתוחים ועצבניים". סולימן מרגיש כי בכל פינה בחצר המשק הוא מרגיש יחס זהה ליהודים ואיש אינו מבדילו בשל מוצאו ודתו.

„באמת, היחס כאן מצויין", הוא מרגיש באשר אנחנו לוחצים ומנסים למצוא, בכל זאת, קשיים טבעיים.

את הקיבוצניקים הכיר סולימן בפעם הראשונה על מגרש הכדורגל, כשעוד היה שחקן פעיל בקבוצת "אחי נצרת". כבר אז עמד על סגולות המכלכלות והחבנה שהם גילו. קרוב לתריסר שנים שיחק לצידם תגרם בליגות הנמוכות ובתוך כך גם הכיר את חבריו מאפיקים. „בשבתות היינו נפגשים במגרש וביום ראשון בחצר המשק או במפעל וזה עזר להיכרות ביננו", מספר סולימן ומוסיף: „אהבנו לשחק נגד הקיבוצניקים יותר מאשר נגד טבריה או חצור כי בקיבוץ קיבלו אותנו יפה לפני המשחק ואחריו גם אם היינו מנצחים. תמיד היו מקבלים אותנו בשתיה במחצית המשחק ואחרי המשחק – כוס תה ועוגה. איפה תקבל דבר כזה במקום אחר?".

אל העבודה במוסך של אפיקים נקלע די במקרה. עד לפני שבע שנים עבד כמסגר ב"קלת" – מפעל הלבידים של המשק. פעם שלחו אותו לתקן עגלת־בולים במוסך וארנון, חבר המשק שהיה מרכז המוסך, ביקש ממנו להישאר עוד כמה חודשים. שלושת החודשים הפכו לחמישה שהפכו לשבע שנים והיום משמש סולימן טאהא כאחראי על הטיפול והאחזקה בעגלות ובמשאיות הכבדות במוסך של אפיקים והוא יד ימינו של חנן וייס, מרכז ענף התובלה של המשק והאחראי על המוסך. „אנחנו כמו אחים", שב ואומר סולימן ואינו מסתיר את הערצתו ל"בוס" הקיבוצניק שלו. „הכתוב שהוא קצין גבוה בצבא", הוא מוסיף. מדי בוקר בשעה שש מתייצב סולימן לעבודה במוסך ונפגש עם חבריו הקיבוצניקים על ספל קפה של בוקר. במקרה הטוב הוא גומר לעבוד בארבע, אבל כמעט תמיד מזעיקים אותו לטפל במשאית שנתקעה בדרך ואז הוא חוזר מאוחר בערב הביתה. לפעמים התקלה מתרחשת באזור נצרת ואז חנן, ה"בוס", מרים טלפון וסולימן נזעק אל המכונית התקועה. הוא עושה את זה באהבה וצייתנות אופייניות. לעולם לא יסרב. להיפך, הוא נעלב כאשר הנהג התקוע משיב ריקם את פני ההזמנה של סולימן לביתו בנצרת.

„בבית מגיבים מצויין על היחסים ביני לבין הקיבוצניקים, אף פעם לא שמעתי מילה רעה נגדי ברחוב בנצרת או בקרב בני המשפחה", הוא אומר ונזכר בו שאינו רוצה לערבב פוליטיקה בעבודה. גם כך, הוא מתרצה ומבין עד מהרה שלא בכל יום ולא בכל פינה נרקמת מערכת יחסים יפה בין יהודים לערבים כפי שבאה לידי ביטוי במוסך של אפיקים. „לפעמים אני שומע את היהודים מקללים 'יא חתיכת ערבי' ואת הערבים מקללים 'חתיכת יהוד שכמוך", אבל אני לא מגיב, מנסה להתעלם. אחרי הכל מגיל 14 אני מסתובב בין יהודים לערבים ואני נמצא עם יהודים יותר מאשר בבית. כל היום עם יהודים ובלילה – בבית. גם בחלומות הם מופיעים לי".

גם סולימן יודע שהמציאות, לעתים, חזקה וכואבת מהחלומות והתקוות. כך בערך הרגיש בימי מלחמת לבנון. חבריו לעבודה בקיבוץ יצאו למילואים ונלחמו שם. הוא נותר כמעט לבד במוסך ומחשבותיו נעו בין חבריו הקיבוצניקים הנלחמים לבין קרובי משפחתו המתגוררים באיזור צידון. פעם אפילו ביקש מאחד מחבריו בשק סיקה אותו לצידון, לבקר את קרוביו שמעולם לא פגש. „העדפתי", הוא אומר, „לא לשמוע חדשות ורק לעבוד. יותר טוב לא לדעת וככה חוסכים כאב". בלבנון נזכר רק כשהיו מביאים חבריו לעבודה שבאו מהמילואים בקבוקי עראק לבנוני והוא היה גומא אותם בהאווה אמיתית ומנסה להכביע בהם את מחשבותיו על מה שקורה בצפון הרחוק.

עד כמה הפך טאהא לחלק בלתי נפרד מהנוף הקיבוצי יכולה להעיד לא רק העובדה שהוא אוכל לעיתים קרובות בחדר האוכל של המשק, לצד החברים וזאת בלי שאיש מהם ישים לב להרגיש בכך, אלא גם העובדה כי בשנים האחרונות צירף אל צוות המוסך באפיקים גם שניים מבני אחיו, גם הם מסגרים במקצועם וגם הם התחבבו עד מהרה על חברי המשק ממש כמו הדוד הוותיק. היום אין בכר חתונה, שמחה, או, להבדיל, לוויה וצער באפיקים שסולימן לא ישתתף בהן, בפרט כאשר מדובר בחברים שהוא מכיר באופן אישי. אז הוא מביא את כל המשפחה מנצרת.

עכשיו, מן הסתם, ברור מה השיב לשאלה, אם היה רוצה להיות חבר קיבוץ. חבל לו שהדבר תלוי לא רק בו.

לולא אהב קיבוץ, לא היה בא לכאן: סולימן, רתך בסדנת הרכב של המשק. צילום ליאון מינסטר

אה, פגישה שכזאת

מאת נתן רועי

במזנון בית המשפט התל־אביבי אין מדברים על גזר דינה של חוה יערי ולא על "האנס האתלטי". עורכי הדין הפליליים מדברים על "הפגישה הלילית" של עורכי הדין ארנון וכספי, מ„מלח הארץ", שנחקרו בפרשת שיבוש הליכי החקירה של ח"כ שלמה עמר.

כל יום וגם אתמול, וסמכו עלינו– גם בעתיד, יש גילויים חדשים הנוגעים לפרשה. אולם הדבר המרכזי בה הוא התנהגותם של רם כספי ויגאל ארנון. עורכי הדין הפליליים הוותיקים טוענים כי אם היו משתתפים בפגישה לילית שכזאת במהלך חקירה, היו נעצרים באותו יום ומועמדים למשפט ללא שהיות. "אבל אנחנו לא רם כספי ולא יגאל ארנון", הם אומרים בצער ובלא מעט קנאה. "אותנו ישאלו מה אנחנו, ג'נטלמנים נכבדים, עושים בלילה. רק בגין לא שאל איפה ג'נטלמן ישן בלילה."

תל־אביב

ואכן, אם נשפוט לפי מקרים משפטיים דומים מן העבר, עורכי דין שהיו מעורבים בהם נשפטו ללא שהיות וסבלו עינוי־דין נוראי, כפי שרק מדינת ישראל יכולה לענות.

במקרה של "הפגישה הלילית", שנערכה ב־8 בינואר 1986 במשרדו של ארנון בתל־אביב, החליט ראש אגף החקירות, ניצב יגאל מרכוס, להמליץ בפני היועץ המשפטי לממשלה לא להעמיד למשפט את ארנון וכספי. דעה זו, שנסמכה על חוות דעתה של עו"ד סגן ניצב עמירה שבתאי, ראש מדור התביעות במשטרה, הפוכה מדעתם של חוקרי היחידה הארצית לחקירות פשעים חמורים שחלקם עורכי דין במקצועם. הם מצאו כי יש ראיות לכאורה להעמדתם לדין של כל משתתפי הפגישה.

באמצעות עיתונאים מקורבים הדליף המטה הארצי את הסיפור הבא: התברר לחוקרי המשטרה, כבר באוגוסט 1986, כי היתה פגישה לילית כזאת ו"הגורמים הבכירים במחוז הצפוני של המשטרה" החליטו שאין לחקור עניין זה. הסיפור חמור מאד: החוקרים ידעו על דבר כזה והחליטו לא לחקור? מי שם את המשטרה לקבוע מה לחקור ומה לא?! מי מכוון את החקירה–המשטרה או הפרקליטות?! ומדוע שהמחוז הצפוני יחליט לחקור בשעה שאחד מן המשתתפים בפגישה הלילית היה קצין בכיר במחוז הצפוני?! האמת שונה מ"הדלפות" אותו גורם בכיר במטה הארצי

האמת היא שעניין הפגישה הלילית הובא בפני היועץ המשפטי לממשלה בשיחה שנערכה במשרדו בהשתתפות חוקרי הפרשה ולאחר שהדבר התפרסם בעיתונות. לולא שמה העיתונות ידה על הדופק, היתה המשטרה ממשיכה להחליט מה לחקור ומה לא.

המשטרה ירום הדה היא מחלקת חקירות, זרוע רופפת של פרקליטות המדינה. תפקידה לחקור מעשי פשע ועוון ולהעבירם לפרקליטות. היא חייבת להעביר מזכרים על חריגה בחקירה, לעדכן את הפרקליטות על כל צעד ושעל. היא איננה עושה משפט גם אינה עושה צדק. היא בסך הכל שחקנית "בשידור החוקר" היומיומי. זה תפקידה הבלעדי. אבל המשטרה, שאפנית ככל שתהיה, מחליטה בעת האחרונה במקרים רבים כי היא גם גוף משפטי ו"ממליצה" להעמיד לדין. היא גם ממליצה לשנות תנאי מעצר, בניגוד לחוות דעתו של שופט ובלי להתייעץ עימו (ראה מקרה זרח גוהל ו„בית החולים על שם פליזה").

אלברט אוחלאי, העד המרכזי בפרשת ח"כ שלמה עמר, הגיע לפגישה הלילית והודיע כי עמר הציע לו שוחד תמורת שחרורו ממילואים בלבנון. הוא גם הצביע לעברו ואמר: "הנה, תשאלו את ח"כ שלמה עמר, הוא יושב כאן, אם זה לא היה כך?"

יורם בן עמי, המעסיק של אוחלאי, נפגש ליד מכונת הקפה במשרדו של יגאל ארנון עם אוחלאי, הפועל שלו, ואמר לו בשקט ובשפתיים קמוצות: „אבל זה לא מה שתכננו שתאמר כאן". אוחלאי ענה: „מה אתה רוצה ממני?" ואחרי כל אלה נטען בעיתון המקורב ל"גורמים המוסמכים במטה הארצי" ש"לא הופעל לחץ על אוחלאי במהלך פגישת הרבע שעה"...ומה נעשה לאחר הפרסומים בעיתונים? האם אוחלאי לא נתבקש לכתוב מכתב בו הוא מכחיש את הפרסומים על הפגישה הלילית? האם לא היה כאן המשך לשיבוש הליכי החקירה?

ומה הלקח הנדרש כאן? הלקח אחד: המשטרה חייבת לעשות בחקירות–זה עניינה ועל כך היא מופקדת. "הגורם המוסמך במטה הארצי", שכבר היה מעורב בעבר בסיזה פרשיות, טוב יעשה אם יזהר כדי להעמיד לדין אנשים בעת שהחשדות מבוססים. לסגור תיקים גם אנחנו האזרחים יודעים.

אם אנחנו היינו חשודים בפרשיות שכאלה, כמו המעורבים בפרשה, היינו עומדים מזמן למשפט. אבל על כך כבר נאמר: "אל תהדר גדול". החריש ויל גמור.

מלחמת הקרקע, המים והתפוחים

מאת רונית יהל

באחרונה, שעל אחר שעל, מכשירים הדרוזים לנטיעה בצפון רמת הגולן שטחים שהסורים הפקיעום מידיהם בעבר ושהיו בבעלות סורית עד 1967. בחלק זה של הגולן שוכנים כפרים דרוזיים זה 300 שנה. עד מלחמת ששת הימים היו שם גם הכפרים זעירה ועין־פית, שהתרוקנו מתושביהם ב־1967. כל אלה יחד עיבדו בימי הסורים, על־פי נתוני המחלקה החקלאית של מועצת הפירות, כ־4000 דונם מטעים. שאר השטח נחשב לאיזור פיתוח. יעדיו המדוייקים לא הוגדרו עד היום.

צפון הגולן

למועצה המקומית „מעלה חרמון", שהיא המועצה המקומית של הדרוזים, אין תכנית־מיתאר של השטח, רק של הישובים. הדרוזים טוענים, כמובן, לבעלותם על כל האדמות. במינהל מקרקעי ישראל בודקים עתה של מי היתה הקרקע לפני 1967, אבל קשה לבדוק בכפרים שאין בהם רישום בטאבו ולא הוכחה בכתובים. אצלם – מהאבן הזאת ועד לטראסה ההיא „כבר שלוש־מאות שנה של המשפחה שלי". לאמנון ברנזון, איש מינהל מקרקעי ישראל במסעדה, יש מה לומר בענין, אבל דובר המינהל לא אישר, „בשום פנים ואופן" לראיונו. הדובר, כנראה, יודע למה.

עד שאלה יגמרו לבדוק מכשירים הדרוזים במדרונות ההרים, על שטחי בזלת, על אדמה רדודה, חלקות חקלאיות המגיעות עד הגבול, עוקפות שדות מוקשים ונושקות לגדרות המוצבים.

הר קטע, שעליו יושבת האחוזת נחל נמרוד, פולס, קושט בטראסות, וניטעו עליו נטיעות מטראסה לטראסה, ממוצב למוצב, והכל באמצעות כלים כבדים והעתקת אדמה פוריה למקום מאזורים אחרים (שמורת הטבע במסעדה, לכשל). הדרוזים גם כורים בורות מים ומקימים בריכות מתכת. בסופו של כל התהליך הזה יהיו שם תפוחים.

בעיקר תפוחים אדומי־לחי ומשובחים. כאלה שאזרחי ישראל מחזרים אחריהם ומוכנים לשלם בשבילם כסף טוב. עד שיקטפו אותם, בעוד חמש שנים, הם יזדקקו לעוד הרבה מים. שאלתי את גדעון צור, סגנו של נציב המים והדובר, האם בורות המים למאותיהם, שחפרו הדרוזים ובריכות המתכת חייבים באישור ואם ניתנו אישורים כאלו.

„אין להם אישור לתפוס מים בצורה כלשהי", קבע הדובר. „חפירת בורות מים, הבאה לנצל מי תהום ולאגום מי גשמים, אסורה. גם שימוש במים עיליים ללא אישור, אסור. מי שלוקח מים ללא רשות, עובר על החוק".

– ואיך תאכוף את החוק כאשר אנשי המים בגולן מעריכים כי מיליון עד שני מיליון קוב נגזלים ממשק המים הלאומי מדי שנה? – שאלתי.

במקום תשובה הזכיר לי הדובר, שזה קרה גם במגזר היהודי, אם־כי בהיקף קטן יותר.

על התכנון והבניה בכפרי הדרוזים בצפון הגולן מופקד יצחק בוצר (ביירץ), חקלאי מיבנאל. יצחק בוצר, לאחר עיון חוזר בספר החוקים לבניה, אין הוא מוצא סיבה מדוע לא יבנו את בריכות המים ממתכת. אשר לבניית הטרסות, זה עניינו של מינהל מקרקעי ישראל. חפירת בורות המים? זה עניינה של נציבות המים.

– האם מדינת ישראל שומרת כאן על הזכויות שלה?

„שאלה זו אינה בתחום האחריות שלי", משיב בוצר.

ח"כ אברהם כץ־עוז, סגן שר־החקלאות אומר: „אין לנו ודאות גמורה כי המים אכן נגנבים ממשק המדינה. לא הוכח. כך או אחרת, לפי החוק, השאיבה והאיגום אסורים. העברנו הנושא לטיפול נציבות המים. את ביצוע אכיפת החוק העבירה הנציבות לסיירת הירוקה".

איתן ליס, יו"ר המועצה האזורית גולן, האמון על מאבקים ציבוריים להבטחת המשך ההתיישבות היהודית בגולן, גורס: „הנטיעה ותפיסת הקרקעות מנוגדים לחוקי המדינה והן ישפיעו על הענף המרכזי של ישובי צפון הרמה והגליל העליון. לחקלאים היהודיים אסור לנטוע ללא היתר". ליס מדגיש: „הכנסתנו על ענף התפוח. בכל ענף חקלאי צועקים: תכנון, תכנון ופה נטעו הדרוזים כ־3000 דונם תפוח ודובדבן. הכמות שניטעה הרסה את המחירים".

על־פי מסמכים מסווגים של מועצת הפירות נטעו הדרוזים ברמת־הגולן מאז 1967 8000 דונם. בשנה האחרונה בלבד ניטעו, על־פי אותם מסמכים, כ־3000 דונם, רובם עצי תפוח וכולם ללא אישור. מסמך דחוף נוסף, שיצא בימים אלה לשר החקלאות אריק נחמקין, קורא לבירור ולקבלת החלטות בנושא שיווק התפוח במדינה. המסמך מדבר על הוצאת אלפי טונות תפוחים לתעשיה, במחירי הפסד למגדלים, מרמת־הגולן, מעמק החולה ומהמרום הגולן. יהיה משבר חמור, מתריע המסמך, וקורא לאכיפת חוקי מועצה בתחום הנטיעות.

שאלתי את אברהם כץ־עוז מדוע לא לעקור מטעים שלא ניטעו כחוק. תשובתו: „בכל מקום בישראל נפעל בדרך שווה. יהודים וערבים. אנו תובעים גם ממגדלי בננות בגליל המערבי וגם ממגדלי תפוח בגולן להבין את הפרי. לשלם קנס על נטיעה בלתי־חוקית. כולנו חלק בלתי נפרד ממדינת־ישראל, לטוב ולרע. הדרוזים בגולן הם אולי החלק הלא טוב. מועצת הפירות היא זרוע מבצעת של משרד החקלאות. אם הם חושבים שיש להוציא כללים חדשים, שיעשו זאת".

עזרא מאיר, יו"ר מועצת הפירות, לא רואה פתרון לבעיה: „אם לא תהיה החלטה ברמה בדרגות ממשלתית, אנו בצרה. אמליץ לממש את חוקי המדינה ולעקור את העצים".

במשרדו של עזרא מאיר, יו"ר מועצת הפירות, אומרים כי ידיהם כבולות. אין להם סמכות לעקור נטיעה. צריך לשם כך צו בית־משפט. עזרא מאיר מנבא שנים שחורות למגדלי התפוח בגליל העליון. תפוחי הדרוזים, הוא אומר, יכו שוק על ירך את הגליליים. בעשור האחרון עלתה תפוקת התפוח הדרוזי בגולן מ־5000 טון ל־12.000 טון. אם תפוחי המגזר היהודי בגולן שווים באיכותם, תפוחי הגליל העליון כבר הפסידו. את העודפים, שהם מציפים בהם את השוק, אי־אפשר לספוג. דן ובהרביה מספקים להם, לדבריו, את צינורות ההשקיה. בתי־הקירור בגליל ובגולן – את אמבטי הקירור. המדינה מתעלמת מהנטיעה הפראית והתמוטטותו של ענף התפוח בגליל קרובה, קובל עזרא מאיר.

נתן יניב, מהמחלקה החקלאית במועצת הפירות, מתחלחל למשמע המלה „עקירה". „את יודעת איזו זעקה תקום בעולם אם אני אעקור להם עץ אחד? ואם אקנוס אותם, על מה? אין רישום בעלי חלקות, הכל בעל־פה. הקנסות מגוחכים".

„צריך לעקור, לעקור ולמצות את הדין עם החקלאים הדרוזים בצפון רמת הגולן", אומר משה שני, מנהל אגף הפירות בתנובה. „המדינה נוקטת בנושא מדיניות של בתי־ענה. העיקר שהדרוזים בגולן לא יהיו בכותרות. אבל הם שם ממלא כל הזמן. הנזקים לענף התפוח בגליל כה חמורים כבר עכשיו, שאין זמן יותר לבירבורים. יש להפעיל, ובכל הכוח, את החוק בנושא החקלאי".

יש כי שמאשים את שלושת בתי־הקירור הגדולים בגליל ובגולן (ת"ג, פירות־גולן ופרי מסגות) בהתחרות בלתי־מרוסנת על התפוחים הדרוזיים, ובחיזור אחריהם, מה שנתן את התנופה לנטיעה הפראית.

„טעות לחשוב שמדובר בתפוח. זהו נסיון לבדוק כמה מוכנה המדינה לשתוק", אומר לנו נמרוד גיאר, מנהל בית הקירור ת"ג של קיבוצי עמק החולה. אשר לקניית הפרי – זה, לדעתו, עניין שולי, שאינו מעלה ואינו מוריד מהנושא המרכזי.

ב„פירות־גולן", בית־האריזה של ישובי הגולן, יושב איקה, מנהל בית־האריזה מרמת מגשימים. איקה צרוד ו„חם על הנושא". המאבק יימשך, הוא מדגיש ומפרט: „אנו נלחמים על פרנסתנו בדרכים הוגנות, בעוד הדרוזים מתחרים בנו בשיווק הפרי בדרכים לא מאורגנות ולא הוגנות".

הנושא חייב להדליק את כל הארץ. ייצאו כל מגדלי הפירות למאבק משותף וידעו אזרחי המדינה, כי הנושא שמדובר בו הוא אם רמת־הגולן תהיה ישראלית או לא. ישובי הגולן מוכנים גם לצאת למאבק פראי. להלק נכבד מישובי הגולן – אורטל, עין־זיוון, מרום גולן, רמת מגשימים ונווה אטיב – התפוח הוא ענף הכנסה עיקרי ופרנסת הישובים עליו.

ח"כית עדנה סולודר הגישה שאילתא בנושא זה בכנסת וקיבלה שתי תשובות מתחמקות משמעון פרס – אז ראש הממשלה – ומיצחק רבין שר הבטחון.

„מה שקורה בגולן הוא שערוריה אמיתית" אומרת סולודר. „הגשתי שאילתא בכנסת וקיבלתי תשובות לא מספקות. ביקרתי בגולן ואני אוספת חומר.

„את שואלת אם לעקור לדרוזים את המטעים שניטעו ללא אישור? כבר היו דברים מעולם. בשטח 9 נעקרו מטעים וגם בגליל. המפתח לנושא נמצא בידיהם של אנשי משרד החקלאות ומנהל מקרקעי ישראל".

מוחסין אבו סאלח, ראש המועצה המקומית מסעדה, אומר: „ידוע כי רמת־הגולן מתאימה מאד לגידול התפוח והדובדבן. רוב האדמות שלנו היו בזמן הסורים אדמות בור (ללא מים). עד כניסת צה"ל לרמת־הגולן ב־1967 היו לנו 2000 דונם מטע מושקה. היום התנאים השתפרו. המצב הכלכלי טוב. החקלאים לקחו כלים והכשירו עוד שטחים. קיווינו ש'מקורות' תאשר לנו מים ומשרד החקלאות יאשר קרקע. התקווה התבדתה. רק בוקעתה זכתה באישורי נטיעה ובמים נוספים. למסעדה ולמגדל שמס אושרו רק 400 דונם נוספים ועליהם נטעו התושבים הרבה יותר דונמים. לא היתה ברירה, גם בורות מים נוספים נחפרו. אם מדינת ישראל, משרד החקלאות ומקורות לא דואגים, התושבים דואגים לעצמם.

„כראש מועצה אני אומר לך, שרמת הגולן מוזנחת ואין במקום נוכחות של משרד החקלאות ו'מקורות'. בתקופה הסורית נטעו החקלאים כפי שרצו. הפלח אינו עורך־דין. העבירה על החוק בנטיעה נעשית בתום־לב. איש לא הסביר לפלחים שמעשיהם נוגדים את החוק.

„את המים לא לוקחים מ'מקורות', מי גשמים ותהום שייכים לכולם. לא פנו אלי מטעם משרד החקלאות ולא התריעו לא בנושא המים ולא בנושא התפוח. אם סגן שר החקלאות ושר החקלאות אינם מודעים למה שקורה ברמת־הגולן. המצב חמור".

46 הנקודות של חומיצ'וס הכריעו את מכבי תל־אביב

האלופה הישראלית גילתה שיפור ניכר וניהלה משחק עצבני ושקול עם ז'אלגיריס קובנה ● סאבוניס (רק 14 נקודות) בלט רק בהגנה ● מאגי וג'ונסון היו חיוורים מתחת לשני הסלים ● השמירה האישית של הרוסים עצרה את תנופת המכבים במחצית השניה ● הערב משחק הגומלין ●

מאת משה כהן
שליחנו המיוחד

מי שחשב שאלופת בריה"מ, ז'אלגיריס קובנה, תלויה רק ביכולתו של שחקן הציר הטוב ביותר ביבשת, ארווידאס סאבוניס, למד להכיר אמש את ואלדמאראס חומיצ'וס, שביכולת קליעה מבריקה (46 נקודות) הוליך את קבוצתו לנצחון במשחק הראשון מול מכבי ת"א 74:82 (33:42).

חומיצ'וס גילה יכולת, שלא נראתה זמן רב במשחקי גביע אירופה. הוא גיחם באולם אנדרלכט בבריסל היטב את הבית, קלע מכל טווח והחטיא רק חמש זריקות במהלך המשחק כולו. למזלה של מכבי, נתפס הכוכב סאבוניס ליום עושר, בעיקר בהתקפה והירבה להחטיא. רק בהגנה הזכיר מיהו בכמה חסימות נפלאות.

במכבי חל שיפור ביכולתם של שחקני החוץ. ברקוביץ היטיב לשחק במחצית הראשונה וג'מצ'י היה טוב, ובעיקר במחצית השניה. מגי (במחצית הראשונה) וג'ונסון איכזבו.

פתיחת המשחק: מיקי ברקוביץ השתחרר כמו קפיץ דרוך והוליך את מכבי ליתרון 0:3. אבל כאן החל לתת חומיצ'וס הצהרת כוונות ברורה. הוא צלף מכל מצב, כשחבריו, ובעיקר סאבוניס, מפלסים לו דרך למצבי קליעה.

ז'אלגיריס הובילה 3:9. המכבים הציגו רוח לחימה למופת ואת זוהר ג'מצ'י עם יד מאופסת וטובה. דקה 7 ומכבי השיגה שוויון 12:12.

במשך דקות ארוכות נמשך הקרב השקול והעצבני. קבוצות נתגלגלו על הפארקט ובאוויר מתחת לסלים. מלחמה של ממש. ג'מצ'י ברגע של לחימה עקשנית בלתי מתפשרת קלע סל קשה והחזיר את היתרון למכבי – 18:20.

חומיצ'וס "ירה" פעמיים סלים של 3 נקודות והליטאים נטלו את ההובלה. התשובה של ג'מצ'י היתה סל משווה – 25:25. הבעיה של מכבי היתה נעוצה בשני שחומי העור, ג'ונסון ומגי, שהיו חלשים מאד בהתקפה.

סאבוניס, שהיה טוב בהגנה, הירבה להחטיא בדקות אלה בצורה מדהימה, אך במצב 25:25, הוא הצליח לאפס את היד והפך לאימת ההגנה המכבית. ז'אלגיריס "ברחה" ל־30:35 ורכשה פער שיא עד המחצית – 33:42.

מגי פתח היטב את המחצית השניה. שש נקודות רצופות שלו הורידו את הפער הרוסי בצורה משמעותית. מכבי נראתה טוב יותר על המגרש. ז'אלגיריס איבדה כדורים רבים.

המהפך הגדול חל כ־11 דקות מהסיום. בזה אחר זה רכשו ליפין, מגי וג'מצ'י 3 נקודות כ"א ומכבי יצרה לפתע פער בן שש נקודות – 55:61.

הרוסים עברו לשמירה אישית ועצרו את התנופה המכבית. ג'ונסון הציג יכולת עלובה וגם מגי לא הסתדר עם ההגנה הרוסית. 7 דקות ו־26 שניות לסיום ושוב שוויון. 63:63.

מכאן ואילך נטלו הליטאים את ההובלה ולא שמטו אותה עד לסיום. בדיוק שתי דקות לסיום קלע ג'מצ'י סל של 3 נקודות והיתרון של ז'אלגיריס ירד ל־5 נקודות בלבד. 63:68.

תקוותה לא ביום כזה גדול של חומיצ'וס, שהמשיך לצלוף עד הסיום הטוב מבחינת קבוצתו. 74:82.

שפטו ריגאס (יוון) וצייזל (צ'כוסלובקיה) לעיני 1800 צופים באולם אנדרלכט בבריסל.

★ קלעו לז'אלגיריס קובנה: חומיצ'וס 46, סאבוניס 14, יובישה 11, צ'יבוליס ובראזיס 4 כ"א וקורטינאיטיס 3.

★ קלעו למכבי ת"א: ג'מצ'י 25, מגי 22, ברקוביץ 15, ג'ונסון 9 וליפין 6.

לקראת משחק הגומלין הערב:

אבידן: פתרון לחומיצ'וס
חומיצ'וס: יהיה לנו קשה

מיד לאחר המשחק מיהרו שחקני מכבי ת"א להחליף הלבשה ונראו מאד מאוכזבים. חלק מהאוהדים הישראלים גילו רוח ספורטיבית ולחצו בחמימות את ידו של כוכב המשחק, חומיצ'וס, שאמר לי בסיום: "היה לי משחק טוב מאד. מחר היום יהיה לנו מאד קשה ואני צופה קרב חזק".

לאחר מאמצים רבים ניתן היה להשיג תגובה מפי יו"ר הועדה המקצועית של מכבי, אמנון אבידן, שאמר: "חבל על ההפסד בגלל שכבר חזרנו למשחק, הלכנו בהפרש של שש נקודות ואז, לפתע הפסקנו לשחק. ג'ונסון ראוי למירב המחמאות על שמירתו המעולה על סאבוניס. לא הצלחנו למצוא פתרון לחומיצ'וס, שניצח את המשחק לבדו. עד המשחק הבא ננסה למצוא תשובה איך לבלום אותו".

במשחק חזו בין היתר רוני רוזנטל ומוטי איווניר, שהיו מאוכזבים בסיום. כי שבעי רצון, בנוסף לליטאים, היו המארגנים, שהצליחו ברגע האחרון למכור את רוב הכרטיסים בניגוד לציפיותיהם.

לקראת המשחק השני הערב (9.30 לפי שעון ישראל) באותו אולם, יצטרכו לעשות המאמנים הישראלים, שרף את שרון "חושבים", לתכנן מערך טקטי כדי לעצור את הקלע חומיצ'וס ואת סאבוניס, שלא יתן שני ערבים עושרים רצופים.

במשחק הגומלין הערב ישפטו לֵו (פולין) והית טאגליה.

מנסדורף הודח באליפות אוסטרליה

אלוף ישראל בטניס, עמוס מנסדורף, הודח בסיבוב השני באליפות אוסטרליה המתחרה במלבורן, על־ידי האמריקאי מאט אנגר ב־4 מערכות – 7:6 6:3 3:6 6:3.

מנסדורף עלה לסיבוב ללא משחקים, ואילו אנגר ניצח בסיבוב הראשון את בן־ארצו מרסל פרימאן, שפרש בפתיחות המערכה השניה בגלל פציעה.

מנסדורף ניצח בחודש שעבר את אנגר בגמר אליפות דרום־אפריקה ביוהנסבורג וגם כן במשחק שנמשך ארבע מערכות.

את ההפתעה הגדולה חולל הנידרלנדי קלי אוורדן בן ה־25, המדורג 289 בעולם. הוא גבר על אלוף אוסטרליה ב־1981 וב־1982, יליד דרום־אפריקה, יוהאן קריק 2:6 6:2 4:6 6:4. יצויין, שאוורדן איבד ריאה בתאונת מכונית, כשהיה נער.

המדורג מספר 12, מילאן שרייבר מצ'כיה, הפסיד לאמריקאי קן פלאק, המומחה למשחק זוגות, במאבק בן חמש מערכות, לאחר שהפך פיגור 5:7 6:3 6:2 וניצח בשלוש האחרות 3:6 3:6.

הצ'כי השני בסגל גביע דייויס, מילוסלאב מצ'יר המדורג שישי, הכניע את הבריטי ג'רמי בייטס 6:4 3:6 1:6 2:6.

ותיקים: איטליה – ארגנטינה 1:2

נבחרת ותיקי איטליה בכדורגל, השיגה את ניצחונה הראשון בטורניר ה"מונדיאליטו" במאנטגס, כשגברה על ארגנטינה 1:2 (0:1), משעריהם של אלטאפיני יליד בראזיל בדקה הרביעית והאמפאני בדקה ה־81.

את השער לזכות ארגנטינה הבקיע הכוכב הנביע העולמי ב־1947, באבינגטון, בדקה ה־88 מן הנקודה הלבנה. השופט הברזילאי בשיליה שלף שני כרטיסים צהובים, לאיטלקי פולכי ולארגנטינאי גוגואלד בדקה ה־86.

בתום המחזור החמישי של המשחקים מוסיפה ארגנטינה להוליך עם שלוש נקודות ומקדימה בהפרש שערים את בראזיל, מערב־גרמניה ואורוגוואי. איטליה חמישית והאחרונה עם שתי נקודות.

המשחק השישי יהיה הבוקר בסאן־פאולו בין אורוגוואי ומערב־גרמניה.

עירית טבריה

מכרז למכירת דירה מס' 72/2 בשכון ב' טבריה

עירית טבריה מכריזה בזה על מכירת הדירה הנ"ל, בשטח של 50 מ"ר בקרוב.
פרטים וטופס המכרז ניתן לקבל במזכירות העיריה.
את ההצעה יש להגיש למזכירות העיריה לא יאוחר מיום חמישי 29.1.87 שעה 12.00 בצהריים.
אין העיריה מתחייבת לקבל את ההצעה הגבוהה ביותר או כל הצעה שהיא.

פינה חמה ללב"י

הקרן למען בטחון ישראל

השבוע

התרומה הגבוהה
מר מרדכי דניאביץ, קרית מוצקין – 14,729 ש"ח

התרומה המרגשת
חבריו של מר ברוך בג מת"א הרימו תרומה ליום הולדתו ה־85 2000 ש"ח.

התרומה הצעירה
יוליה יוסופוף בת 6 חודשים מחולון – 10 ש"ח.

היום יותר מתמיד־ תן לבך ללב"י

קרן לב"י: רחוב ד' (אד"א) ק. הקריה, תל־אביב 64734

קבוצת מכבי נתניה התקנאה, כנראה, בכדורגלני הפועל ת"א שיצאו לבלות בעין־גדי. הנתנייתים העדיפו את מרחצאות חמי־טבריה.

עם דמי כיס של 4 דולר ליום חייבים הרוסים לחפש מציאות

מאת משה כהן שליחנו המיוחד

●●● דמי כיס צנועים. הליטאים אינם מפוזרים בכסף. כל כדורסלן של ז'אלגיריס מקבל כאן 4 דולר דמי כיס יומיים. למרות זאת השחקנים מסתובבים בעיר ומחפשים מציאות ובעיקר דברי ספורט. הם מרבים לצאת לשתות. שני ישראלים דוברי ליטאית הזמינו שחקנים סובייטים לרוקן כמה בקבוקי משקה כדי לחמם את הבטן. בבריסל שורר קור עז של מינוס 15 מעלות ●●●

●●● שונאים את הצבא האדום. בצורה מרומזת אך ודאית מגלים שחקני קובנה, כי הקבוצה השנואה עליהם ביותר עלי אדמות היא צ.ס.ק.א מוסקוה. זו שינאה מעבר ליריבות הספורטיבית. הליטאים פוחדים מאפשרות גיוסו של ארווידאס סאבוניס לשורות הצבא האדום, דבר שיעביר אותו אוטומטית ל־צ.ס.ק.א, אך מאמינים כי סאבוניס ישאר שלהם ●●●

●●● מאמצים רפואיים. האם בסאבוניס עסקינן. הרי שרופא המשלחת הרוסית עסק אתמול במשך שעות ארוכות בהכשרת עקב אכילס הפגוע של הכוכב הענק. הרופא הבטיח שסאבוניס ישחק, למרות שהמקום לא החלים לחלוטין. גם חומיצ'וס סבל מפציעה קלה, אשר לא קידקעה אותו ●●●

●●● יותר מדי־זנגוף. שחקני מכבי ת"א יצאו לטיול בעיר כדי להפיג את המתח. בכוונתם היה לערוך מסע קניות קטן, אך המחירים היקרים הרתיעו אותם. חלק מהשחקנים התעורר אתמול מוקדם בבוקר והמתיחות הרבה ניכרה בהם ●●●

●●● מדרגות בביתן אחד. המתוח מכולם היה מיקי ברקוביץ, שהכניסה להוד לעצמו אחרי התצוגות החלשות שלו באחרונה. אחרי האימון באולם המשחק, נשאר מיקי וערך אימון כושר במדרגות. למרות זאת התלבטו המאמנים שרף את שרון אם להכלילו בהרכב הפותח. מחד, הוא לא בכושר לאחרונה ומאידך אין להושיב שחקן חשוב כמוהו על הספסל מהדבס הפסיכולוגי ●●●

●●● עיתונות לא, טלוויזיה כן. העיתונות הבלגית כמעט שאינה מתייחסת למשחקים. אתמול הופיעה ידיעה קצרה על עצם קיומם בבריסל. לעומת זאת מועברים שני המפגשים בין הישראלים לרוסים בשידורים ישירים, באחד מערוצי הטלוויזיה ●●●

●●● על כרטיסים ואוהדים. זמן קצר לפני פתיחת המשחק הראשון אמש, עדיין נותרו כרטיסים למכירה. כסתבר שהבלגים נרתעו מרכישת הכרטיסים, שמחירם יקר לטעמם (עד 300 פרנקים). לאוהדים הישראלים היתה בעיה עם המעבורת מאנגליה, שלוח זמניה השתבש לחלוטין. חלקם איחר את מועד המשחק ●●●

מאמן הנוער רוצה לעבור את המשחק הראשון בשלום

גיגי כהן רוצה, כמובן, לזכות בנצחון במשחק הבכורה בשבת נגד ניו־זילנד, אך מוכן גם להסתפק בתיקו בהתחשב בעובדה שהיריב אלמוני ● ההתעניינות בטורניר מעטה ביותר ● הנבחרת האוסטרלית סרבה להתאכסן במלון עם הישראלים ●

מאת משה הרינגער

ניו־זילנד (מיוחד ל"דבר"). – באימון בוקר שערכה אתמול נבחרת הנוער הישראלית באוקלנד, נפגע השוער המחליף, שלמה ממן, מעל גבת עינו, כתוצאה מתיקול חריף עם המגן אליעד קדר.

לאחר שקיבל טיפול רפואי כנדרש מידי הד"ר מארק רוסנובסקי והמעסה שמואל רוזנצוויג, מקווים כי היום ישוב ממן למסגרת האימונים הרגילה. על כל פנים, השוער נעדר מאימון אתמול אחר־הצהריים.

ההכנות של הנבחרת למשחק הבכורה בשבת נגד הנבחרת המארחת, ניו־זילנד, כוללים היום אימון בוקר ואילו אחר־הצהריים ייצאו הכדורגלנים לסיור בכרך הנמל אוקלנד, על מנת להפיג את המתח.

כהן: רוצה נצחון אך מסתפק בתיקו

אמש חזו השחקנים בסרט וידאו של המשחק בין נבחרות הנוער של ישראל ודנמרק במסגרת טורניר החורף בארץ. רק מחר, יום לפני המשחק הראשון, ייערך אימון קל באיצטדיון הראשי בו יתקיים המשחק.

מאמן הנבחרת, גיגי כהן, אמר שהוא רוצה בנצחון, אך גם תוצאת תיקו לא תאכזב אותו. מדבריו אפשר להקיש, כי יש רצון לעבור את המשחק הראשון בשלום, מהסיבות שאין מכירים היטב את הנבחרת המארחת וכן זה יהיה משחק בכורה בטורניר.

יהודי אוקלנד לא יודעים על הטורניר

ההתעניינות בטורניר מועטה למדי ואפשר לייחס זאת לכך, שענף הכדורגל אינו הספורט הפופולארי בניו־זילנד. הקהילה היהודית הישראלית המקומית אינה יודעת על קיום הטורניר, כיוון שאין דיווח שוטף בעיתונות.

פקידת במלון "ריקרטון אין", בו מתאכסנת המשלחת הישראלית, גילתה לי אתמול שהאוסטרלים ביקשו לפני כשלושה חודשים להזמין מקום במלון זה, אולם משנודע להם שישראלים הקדימו אותם, העדיפו להשתכן במלון אחר.

100 גולשים יזנקו לאליפות באילת

מאת ברוך הדנן

יותר מ־100 גולשים, ביניהם 12 אורחים מששה מדינות מאירופה, יזנקו הבוקר בחוף הצפוני של אילת, לאליפות הבין־לאומית הפתוחה של אס"א, הנערכת זו השנה השלישית.

22 הבכירים במתחרים, הם אלופים מנורווגיה, שוודיה, דנמרק, אנגליה, שוויץ, בלגיה, אוסטריה וגרמניה ועימם 10 חברי הסגל האולימפי, יתחרו במסלול האולימפי, שאורכו 16.5 ק"מ. היום ובמשך חמישה ימים צפויות שתי תחרויות מדי יום.

אלוף ישראל, גד אברהם ואלוף אסיקה, אביר ארד, שני חברי הסגל האולימפי, יתמודדו על הבכורה עם מיטב גולשי אירופה, שהבולטים הם הנורווגי הוגאס פיין ובת־ארצו, יורון הורגן, אלופת העולם.

במסלול באילת ינוסה לראשונה הגלשן האולימפי החדש מסוג "לכנר", הכיוצר באוסטריה, שרק אתמול נקבע לגלשן הרשמי במשחקי סיאול.

סגן־אלוף העולם, ההולנדי כרסל ריינסמה, הודיע ברגע האחרון כי בצער מנעו ממנו להגיע בגלל שלא שוחרר משירותו הצבאי. לצד ה"מקצוענים" יהיו גם תחרויות לספורטאים, נשים ובדרגם "פאן".

יו"ר אס"א, עדי כוקר, מסר אתמול כי הוחלט למנות את האנגלי ברנט פיין לנשיא הכבוד של האליפות לכל ימי חייו. פיין יפתח היום רשמית את האליפות.

מנכ"ל אס"א, אבי אפרתי ומנהל התחרות, אהרון ברגר, מסרו כי מצפים לרוח בינונית עד טובה, שתבטיח תחרות ברמה גבוהה. לדבריהם, העדיפו כל הגולשים להגיע לאילת בגלל תנאי הגלישה המצויינים.

הבאת כל הגולשים האורחים נעשתה בחסותה של רשת מלונות "ישרוטל".

גראץ גברה על ישראל בכדוריד 20:27

בגביע אלופות אוסטריה בכדוריד, קבוצת גרץ, גברה אמש על נבחרת ישראל 20:27 (10:14) במשחק רעים בוינה.

המאמן הישראלי, איגור ביאליק, שיתף במשחק שחקנים מחליפים ואילו שלושת הכוכבים דרוקר, סובך וגיא לא שיחקו כלל.

הערב תתמודד ישראל במשחק רעים נוסף בוינה.

★ הבקיעו לישראל: ליבנר 5, דיין 4, קוסניר ורפאלי 3, וורד 2, בלור, פרזנטר ואליגר 1 כ"א.

השתתפות ישראל באליפות העולם בטנ"ש תוכרע בדרגים הפוליטיים

עוד לפני שהגיעו ההזמנות הרשמיות, אם בכלל, להשתתפות ישראל במשחקי ניודלהי, כבר הודיעו מספר מדינות ערביות על התנגדותן להשתתפות ישראל באליפות העולם לטניס־שולחן שתיערך בהודו בפברואר.

עירק וסוריה הודיעו ביום אתמול, באמצעות דוברים בשגרירויותיהן בניודלהי, כי יסרבו לשחק נגד ישראל, ובכך נפתח סיכסוך שממשלתו של ראג'יב גאנדי חייבת ליישבו בטרם יתחילו משחקי האליפות ב־18 בפברואר.

"לעולם לא נשחק נגד ישראל. אשר להשתתפותנו באליפות, עלינו להמתין ולראות מה נעשה", אמר כבר נספח העתונות העירקי, עדנאן איסמעיל, לסוכנות רויטר.

גם המזכיר הראשון בשגרירות סוריה, אחמד סאמיר דאבאס, הודיע כי ארצו תסרב לשחק נגד ישראל, אך הוסיף כי הוא ממתין לפרטים על האליפות.

נבחרת הגברים של ישראל שובצה בבית אחד עם דרום־קוריאה, ונצואלה ולוכסמבורג, בסיבוב הראשון של האליפות, ואילו הנשים של ישראל שובצו בבית עם צ'כיה וניגרלנד.

מולצ'אנד צ'אוהאן, דובר אליפות העולם, מסר כי 65 מדינות, כולל ישראל, היו רשומות בהגרלה לתחרויות לגברים ולנשים.

צ'אוהאן אמר כי בקשת ישראל להשתתף באליפות הובאה לבירת הודו ע"י משלחת של האיגוד הבין־לאומי לטניס־שולחן, בראשות נשיא האיגוד, הבריטי רוי אוואנס.

"שיבצנו את הנבחרות הישראליות בתחרויות לגברים ולנשים, והעברנו את השמות לממשלת הודו כדי שתנפיק אשרות כניסה למשתתפים. זהו המצב כיום", אמר צ'אוהאן. "אנו מקווים כי לא תהיה בעיה", הוסיף.

פקיד של משרד החוץ ההודי, שרצה בעילום שמו אמר כי למרות שהודו וישראל אינן מקיימות קשרים דיפלומטיים, מדיניים או כלכליים, בעולם לא חלקה הודו על קיומה הפיזי של ישראל.

הוא אמר כי העובדה שבהודו אוכלוסיה מוסלמית של 100 מיליון איש וקשרים מסחריים נרחבים עם מדינות ערביות, השפיעה על מדיניותה במזה"ת. הוא אמר כי ראש הממשלה גאנדי בעצמו יחליט אם להנפיק אשרות כניסה להודו לנבחרות הישראליות.

סוכנות עתי"ם מסרה אמש, כי שר החוץ שמעון פרס נתבקש להתייחס לבעיה ולפעול למען קבלת אשרות כניסה לנבחרת הישראלית. הבקשה הועברה לו במכתב ע"י ח"כ פנחס גולדשטיין, יו"ר ועדת הספורט של הכנסת, לאחר פנייה של האיגוד הישראלי לטניס־שולחן ומנכ"ל התאחדות הספורט הישראלית, שמואל ללקין.

טלקסים שנשלחו על ידי האיגוד הישראלי למארגני אליפות העולם בניודלהי, טרם נענו. (ע"פ עתי"ם)

בית"ר י"ם פרשה מהטורניר הבי"ל

קבוצת בית"ר ירושלים החליטה אמש לוותר על השתתפותה בטורניר הבין־לאומי לקבוצות שייערך בתחילת חודש פברואר בישראל.

הבית"רים נכנעו למעשה ללחץ של מרכז בית"ר שאסר עליהם להופיע בטורניר הבין־לאומי, בהשתתפות נציגות ממערב־גרמניה.

הבית"רים התאכזבו מהחלטת ההתאחדות לכדורגל שלא לאנוס אותם מלהופיע בטורניר בניגוד להחלטת מרכז בית"ר.

אי־לכך החליטה אתמול ההתאחדות לכדורגל כי קבוצת מכבי ת"א תחליף את בית"ר ירושלים בטורניר. הקבוצה הישראלית השניה שתשתתף בטורניר היא מכבי חיפה. את גרמניה ייצגו בטורניר פ.צ. קלן ובורוסיה מנשנגלאדבאך. ● בית"ד של ההתאחדות לכדורגל העניש את קבוצת בית"ר רמלה בקיום שלושה משחקי ררזום, בגין התנהגות אלימה בתום משחקה נגד הפועל ר"ג. כן הוענשה הקבוצה בהפחתת שתי נקודות על־תנאי.

קבוצת הפועל ירוחם מליגה א' ספגה הפסד טכני (2:0) נגד הפועל קרית־אונו לאחר שהודעה בהפסקת המשחק. כן הופחתו מכאונה שתי נקודות ליגה, ועוד 4 נקודות על־תנאי.

מאראדונה: "יתכן ואחמיץ המשחקים הנותרים"

כוכב הכדורגל הארגנטיני דייגו ארמנדו מאראדונה, אמר בנאפולי, כי יתכן והוא עלול להחמיץ את המשחקים הנותרים העונה, בשל פציעה קשה בקרסול, כשנגרמה לו ביום ראשון במשחק הנצחון על אסקולי (0:3).

מאראדונה נפגע באותו מקום לפני ארבע שנים, כשכיכב בשורות ברצלונה.

תכנית לארח טורניר מחאה במקביל לאליפות העולם

מאת ניקו פרידמן

איגוד טניס השולחן הישראלי עושה עתה מאמצים גדולים להשתתף באליפות העולם, שתיערך בהודו. פעמיים בשנות השבעים נשארה הנבחרת הישראלית בחוץ, בגלל סיבות פוליטיות, כשהאליפות נערכה בהודו ובצפון־קוריאה.

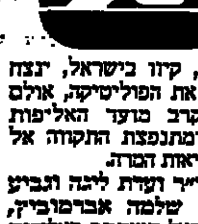

הפעם, קיוו בישראל, ינצח הספורט את הפוליטיקה, אולם ככל שקרב מועד האליפות הולכת ומתנפצת התקווה אל מול המציאות הגרה.

★ יו"ר ועדת ליגה וגביע באיגוד, שלמה אברמוביץ, האם ישראל תשתתף באליפות בהודו?

"הנבחרת עצמה מתכוננת עד הרגע האחרון על־פי התכנית המקורית. האיגוד הישראלי קיבל הזמנה להשתתפות באליפות, אך אנו זקוקים עתה לאשרות רשמיות של משתתפים כדי שנזכה למלוא האכסניה והתנאים".

★ ואין מה לעשות כדי לקבל את האשרה?

"יש בעיה שטניס השולחן

שלמה אברמוביץ

הישראלי אינו שייך לאסיה ולא לאירופה. אליפות העולם היא התחרות הרשמית היחידה בה אנו נוטלים חלק פעם בשנתיים. עשינו כל מאמץ כדי להשתתף ונמשיך להפעיל לחץ בעזרת משרד החוץ וגורמים נוספים".

★ ואם לא תשתתפו למרות הכל?

"יש החלטה באיגוד לארגן תחרות מחאה גדולה בארץ, בהשתתפות הנבחרות שלא משתתפות באליפות העולם. הרמה, כמובן, תהיה פחות טובה, אבל עצם קיום התחרות החליפית תעודד ורוח הרים".

★ האם יש סיכוי טוב שנשולב ביבשת אירופה?

"כמובן ששילוב באירופה יועיל מאד. יש לנו הבטחות מארצות מערב־אירופה ואנו מחכים לאליפות אירופה, שתיערך בשנה הבאה ביוגוסלאויה, כשבקונגרס המקביל לה יועלה הנושא שלנו. בינתיים יש לנו הישג יפה. הנבחרת יוצאת למחנה אימונים בהונגריה ותתאמן עם הנבחרת ההונגרית, מהצמרת העולמית, וכן תקיים משחקי אימון עם קבוצות צמרת. בסגל עתה לא מצויים יוסי בוגן שפרש ודרור פולק, שעתידו לא ברור. יש בסגל צעיר הכולל את גיל כרמה, צור הס, מיקי קידה, מיקי זיכל ורמי שיינברג".

★ אם נשתתף בהודו, יש להרכב בזה סיכוי כלשהוא?

"כן. זה הרכב צעיר אך מיומן, למרות שחסרים הכוכבים. זכינו בהגרלה נוחה מאד. בבית אחד איתנו משובצות דרום־קוריאה, ונצואלה ולוכסמבורג".

בזק החברה הישראלית לתקשורת בע"מ

תעריפים חדשים בשירותי בזק

יותר זמן ליחידת מנייה בחיוג הבינעירוני

היום יום ה' 15.1.87 נכנסים לתוקפם תעריפים חדשים בשירותי חברת בזק להלן עקרי התעריפים החדשים

יחידת מנייה (פעימת מונה)	0.091 ש"ח
דמי התקנת טלפון בדירה	341 ש"ח
דמי העתקה	120 ש"ח

תשלום קבע (דמי שימוש) לחודש

• קבוצה א' (בערים הגדולות)	8.04 ש"ח
• קבוצה ב' (בערים הבינוניות)	5.17 ש"ח
• קבוצה ג' (שאר אזורי בארץ)	2.36 ש"ח
מחיר האסימון	20 אג'

תעריפי שיחות הטלפון והטלקס הבינלאומיים הועלו ב־5%

יותר זמן ליחידת מנייה בחיוג הבינעירוני

משך הזמן שניתן לשוחח בחיוג הבינעירוני במחיר של יחידת מנייה אחת הוגדל ב־14.3% בכך תנתן הקלה בעיקר לישובים המרוחקים, שהזדקקותם לחיוג הבינעירוני גדולה יחסית מזו של תושבי הערים הגדולות.

דוגמה: בטווח הקצר תל־אביב – רמלה וכדי – בשעות השיא – 72 שניות ליחידת מניה במקום 63 עד כה
בשעות הלילה וסופי השבוע 432 שניות ליחידת מנייה במקום 378 עד כה.

הערה: הפעלת תעריף הבינעירוני החדש כרוכה בשינוי טכני בכ־250 מרכזות הטלפון הציבוריות של חברת בזק והיא תמשך כחודש ימים

התשלומים אלה נקבעו ע"פ הסמכות שהוענקה לשרי התקשורת והאוצר לפי סעיף 7 לחוק יציבות המחירים במצרכים ובשירותים (הוראת שעה) תשמ"ד־1985

פרטים נוספים בסניפי חברת בזק

מעריב. להיות בעניינים.

קרא מחר במעריב יום ו':

תא"ל עמירה דותן

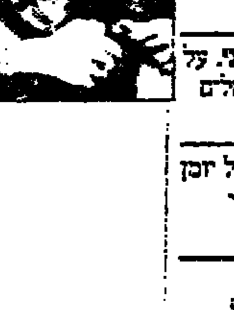

כלכלה: המהפך החדש. איך בישלו את הפיחות – שרגא מקל ★ מה יקרה, כי הרוויח מי הפסיד – דוד ליפקין ועוזד שורר.

כסף: אלי הורוביץ. יו"ר הדירקטוריון שהתפטר מספר להתמר גיא על המניעים והסיבות ★ סיפור של בנק לאומי – יגאל אליצור ★ גבוה של מייסד הבנק ז.ד. למנטין – אהרון דולב.

עדנן חאשוגי

עסקים: הקשר הישראלי של חאשוגי. על קשריו של המיליארדר הסעודי עם אישים ישראלים ויהודים – יעקב ארז.

בטחון: זמן שבי בקהיר. פרסום ראשון על זמן שבי שכתבו טייסי חיל האויר בשבי מצרים אחרי מלחמת ההתשה – יוסף וולמר.

אמנון אברמוביץ – דו"ח ★ מכתב תלמי – כירורגיה ונוסטלגיה ★ יעל פרמלמר – תא"ל עמירה דותן ★ עמוס לבב – קללת הפיצויים למפונים ★ יצחק בן־הורין – אנטומיה של פשע ★ נורית ברצקי – משה זנבר – שכה פרטי ★

מעריב

هكذا من الاصل

כוכבים ולילות

בעריכת זאב פרי

איפוק מרתק

תיאטרון

מאת חוה נובק

תיאטרון החאן: „איולף הקטן" מאת הנריק איבסן; בימוי יוסי יזרעאלי; תרגום גד קינר; מוסיקה יוסי מר־חיים; עיצוב משה שטרנפלד; תאורה חני הדיר; יעוץ מרדי רוקם

תפנית גדולה עשה יוסי יזרעאלי בבחירת מחזה הפרידה שלו מתיאטרון החאן הירושלמי. „איולף הקטן", ממחזותיו המאוחרים והפחות מוכרים של איבסן, היא יצירה אופיינית למחזאי הנורווגי, מבחינת סגנונו – טקסט ריאליסטי, מהול בהרבה סמליות ופיוטיות. לכאורה, עוסק המחזה בחיי נישואין מעורערים של בני זוג, שמות ילדם הנכה כמעט הורסת אותם לחלוטין. אך בתוך מסגרת הסיפור ובאיפיון הדמויות מציג איבסן מערכת יחסים מורכבת מאוד בין הבעל לאשתו, שאינה מתפשרת עם חלוקת אהבתה לבעלה, אפילו עם ילדה, ובין הבעל לאחותו; יחסים שיש בהם רמז לגילוי עריות מנטאלי היוצר משולש מוזר ובעייתי. רגשות אשם כבדים וחיפוש אחר מטרה בחיים, העולים ביתר חריפות עם מות הילד מובילים את בני הזוג אל חשבון נפש מר המערער את כל המוטיבציות של חייהם המשותפים.

במחזה ניתוח בלתי פוסק של מצבים נפשיים והרבה פסיכולוגיזם איבסני אופייני. הדיאלוגים מלאים התפלספות ספרותית מתמשכת, לעתים מעבר לסביל בימינו. המעמדים לא תמיד אמינים, גם אם מתייחסים אליהם כאל סממני תקופה וחברה מסויימת. ועם זאת מצליחה ההצגה לרתק, בעיקר בתמונות הראשונות שלה, כאשר הדידקטיציזם עדיין לא משתלט עליה בחלקה השני והסופי של היצירה, בה מוגשות מסקנות פילוסופיות־פסיכולוגיות אקסיומאטיות.

יוסי יזרעאלי ריסן כאן את סוסי הדמיון שלו, בדהרתם הפרועה, אליה הרגיל אותנו ביצירותיו האחרונות. לא עוד אפקטים לשם אפקטים, סתומים ומעורפלים, אלא איפוק ועבודה מדוקדקת על דמויות ועל משחק, כאילו רצה לומר לנו שהוא יודע לעשות גם את המלאכה הזאת. לא שלא ידענו זאת: אני עדיין זוכרת לו הצגות קודמות בהן התערבב דמיון הבימוי שלו עם עבודה מדוייקת ומרשימה שהצטיינה בפירוש טקסטים, ובבניית מצבים ודמויות ביד אמונה. זה מה שהוא עשה גם עכשיו, כ„עבודת סיום" לתקופת כהונתו כמנהל האמנותי של תיאטרון החאן.

זרימת העלילה הריאליסטית מהולה כאן בתמונות סמליות־סוריאליסטיות, כמו הופעותיה של אשת העכברוש, המרחיקה מהבתים את המכרסמים המפריעים, כמין חלילן קסם, בעזרת תיבת נגינה, כלב וכותה המפחה, האימתני. וזוהי תמונה מרשימה ביותר, לא מעט בזכותה של שולמית אדר, שהבמאי ידע לנצל היטב את כשרונה וסגנונה האישי. הקסם ההיפנוטי הנודף מדמות זו נותן לגיטימציה גם להשפעתה על איולף הקטן ומבשר ברמז את הבאות.

עבודתו הדייקנית של יזרעאלי עם השחקנים מורגשת לכל אורך ההצגה ובעיצוב כמעט כל הדמויות. בעצם נהנתי מבולון, להוציא, במידה מסויימת, את עבודתו של שמואל ממאן המגלם את המהנדס בורגהיים במין עליצות מחייכת שאינה תמיד במקומה. עם יתר שחקניו עשה הבמאי עבודה מצויינת: **אורה מאירסון** מגישה בדמות ריטה אלמרס חיות ארוטית, ההפכת עם אבדן ילדה לפרפורי חרטה ורגשות אשם הגובעים מתיאור הדמות על־ידי איבסן, אם כי היא נראתה לי משכנעת הרבה יותר בתחילת המחזה כשהיא מפגינה את הרגשת הבעלות הטוטאלית על חייו ורגשותיו של בעלה; במשחקו של **יהודה אלמגור** את אלפרד אלמרס יש הרבה כנות, גילום של טונים מינוריים ונסיון מוצלח להימלט ממלכודות של מלודרמטיות או היסטריה. **איילת שזר** יודעת להעניק אמינות לדמות אסטה, אחותו של אלפרד, בהליכתה על חבל דק של רגשות מעורבים בין אחיה וגיסתה. תגלית היה גם **תדהר אופיר**, הילד בן ה־13 המשחק בשכנוע רב את איולף הקטן.

יש בהצגה הרבה מעמדים יפים ותיאטרליים, אם כי עם סופה לא כל כך השלמתי. באיזשהו מקום הייתי מצפה מיוסי יזרעאלי שימצא פתרון בימוי יותר קומפקטי בחלק זה, גם אם סופו „הטוב" כביכול של המחזה עצמו, עם ההתפייסות הבלתי מתקבלת על הדעת בין בני הזוג, לא הותיר לו הרבה אפשרויות.

בסיכום – עבודה תיאטרונית יפה, שלמשחק ולבימוי הטובים מצטרפים גם משחק האורות המצוין של חני ורדי והמוסיקה המעניינת של יוסי מר־חיים. ואין לשכוח גם את תרגומו השוטף של גד קינר.

עבודה מדוקדקת על דמויות ועל משחק: אורה מאירסון (מאחור), איילת שזר, יהודה אלמגור והילד תדהר אופיר

הרקדן־כוריאוגרף הבריטי **מייקל קלארק** יגיע בחודש מארס הקרוב עם להקתו לשלוש הופעות בארץ. קלארק, בן ה־24, נחשב לכוכב המחול הבריטי המודרני, והוא הופיע בשנים האחרונות ברחבי אירופה במסגרות שונות. את להקתו הקבועה הקים ב־1984 והיא כוללת את **מתיו הוקינס, אלן ואן שילגברוך, ג'ולי הוד, לזלי ברייאט** ועוד. לפני מספר חודשים הופיעה הלהקה, לראשונה, בארה"ב. במקביל להופעותיו יוצר קלארק כוריאוגרפיות ללהקות באלט בכירות באירופה. המופע שיועלה בארץ מלווה במוסיקת רוק, תאורה מיוחדת ומערכת תפאורה מורכבת במיוחד.

„בר־מצווה" למוזיאון התיאטרון בתל אביב

את הבית ברחוב מלצ'ט 3 בתל־אביב, הורישה מניה ביאליק לעירייה בהסכמה שיהפוך למוזיאון. לפני 13 שנה הקים בו השחקן הוותיק **יהודה גבאי** את המוזיאון לתיאטרון שהוא כיום אחד מארבעה מוזיאונים־ארכיונים לתיאטרון בארץ. הרעיון נולד בעת ביקור של ראש העיר הקודם יהושע "רבינוביץ" בביתו של גבאי. גבאי, אספן תצלומים, ותכניות וציורים הקשורים בתיאטרון, הציג את האוסף לראש העיר שהתלהב. והבטיח לעשות משהו באוסף. ח"כ אליהו שפייזר, שהחזיק באותם ימים בתיק התרבות בעירייה, סייע לקידום הפיכת האוסף למוזיאון. אך היה זה ממשיכו שלמה להט שבימיו מומש הרעיון. זמן קצר לאחר שהחל בקדנציה הראשונה שלו כראש עיר, נחנך המוזיאון לתיאטרון ברחוב מלצ'ט 3. כיום נזקקים לשירותי המוזיאון תלמידי וחובבי תיאטרון וגם מוזיאולוגים, אוצרים והסטוריונים מחו"ל, בעיקר מארה"ב. אתמול חגגו למוזיאון בר־מצווה כל המופקדים על ענייני התרבות בעיר: נתן וולך, ד"ר דוד אלכסנדר, נאוה דיסנציק, חנן בר־יהודה, רחבעם זאבי ועודד פלדמן.

שלמה להט, שבנאום פתיחת המוזיאון לפני 13 שנה הכריז כי הבית יהיה מקום זמני, פרע אתמול את החוב כשהבטיח שהמוזיאון לתיאטרון יחליף כתובת תוך שנתיים ויעבור לרחוב אידלסון 20. „בכך יצטרף המוזיאון לתיאטרון לקומפלקס התרבות שבצלע אידלסון ביאליק". את האזור האה מתכוונת עיריית תל־אביב להפוך, כמו כל דבר בתל־אביב, למרכז תוסס.

מירי פז

במלאת מאה שנה לאופרה „אותלו" מאת ורדי (הבכורה במילאנו, בפברואר 1887) מעלה בימים אלה בית האופרה המלכותי „קובנט גארדן" בלונדון, הפקה חדשה של האופרה. בהפקה משתתפים הזמרים הכוכבים המופיעים גם בסרטו של זפירלי, הטנור – **פלאסידו דומינגו** והסופראן – **קאטיה ריצ'יארלי** (בתמונה, בהופעתם שלשום). המנצח בהפקה החדשה הוא **קארלוס קלייבר** והבמאי – **אליאס מושינסקי**. בניגוד לקיצורים שבמהדורה הקולנועית, תוצג האופרה בשלמותה. גם בבתי־אופרה חשובים אחרים (בוינה, ניו יורק, סאן פראנציסקו, רומא, מילאנו, שטוקהולם וסידני) תעלה השנה „אותלו" בהפקות חדשות.

בקרוב

מאת אמיר רותם

מה שהיה יהיה

„להתחתן שנית". במאי: פרנסיס קופולה. ארה"ב 1986, קולנוע „לימור", ת"א

פרנסיס קופולה („הסנדק", „ראסטי ג'יימס", „מועדון הכותנה") ממשיך בסרט זה לבחון את הלכי הרוח בחברה (ועל כן גם בקולנוע) האמריקאית, והיום זוהי אופנת ה„רטרו". אם „במסע אל האושר", שעלה לא מזמן על מסכינו, נוסעת הגברת הזקנה אל עברה, כשהיא נמלטת אל מחוזות עברה הרי שפגי סו קלצ'ר (קתלין טרנר) עוברת את אותו תהליך – במוכנו המילולי. זה קורה בעיצומה של *פגישת המחזור, במלאות 25 שנים לסיום הלימודים*. פגי סו מאבדת הכרתה ושבה לפקוח את עיניה במרפאת בית הספר, 25 שנים קודם לכן. היא עדיין לא נישאה לצ'ארלי (ניקולס קייג') ולא התגרשה ממנו, עדיין לא ילדה את בתה, סבה וסבתה עדיין בין החיים. פגי סו חוזרת לגיל 17 עם נסיון החיים שיש לאשה בת 42.

תסריט הסרט נכתב לפני יציאתו לאקרנים של „בחזרה לעתיד" של רוברט זמקיס, שסיפורו מזכיר את השתלשלות העניינים כאן. גם כאן ישנו מעין מדען מטורף האמור לסייע לפגי סו לחזור לשגרת חייה הבוגרים, אליה היא מתגעגעת כמובן לבסוף, גם כאן נבנות סיטואציות קומיות הנובעות מהמבט המשועשע בתמימותו העיוורת של העבר.

ניקולס קייג' (לשעבר קופולה) בן אחיו של הבמאי, הוכיח את יכולתו בסרטים „בירדי", „מועדון הכותנה" ו„ראסטי ג'יימס" והוא מכוכביה העולים של הוליווד. קתלין טרנר, שהחלה את הקאריירה הקולנועית ב„בחום הגוף" ובסדרת „בעקבות אוצר הנילוס" מביאה את חזותה ההוליוודית הקלאסית ליותר ויותר סרטים (טרנר „קפצה" לתפקיד לאחר פרישת הכוכבת המקורית דברה וינגר). את הסרט צילם ג'ורדן קרוננוות' („בלייד ראנר", „הפסיקו להיות הגיוניים"), ועדך העורך הקבוע של קופולה בארי מלכין. התסריט הוא פרי הביכורים של בני הזוג ג'רי ליכטלינג וארלין סארנר.

מלקולם הקטן ומלחמתו ברכבות

„מלקולם". במאית: נאדיה טס. אוסטרליה 1986. קולנוע „רב חן" ו„רב גן"

הקולנוע האוסטרלי תוקף כעת בגל נוסף את היבשות העליונות, והפעם דומה שזהו קולנוע יותר מקומי ופחות פסבדו־אמריקאי. „מלקולם" הוא סרט קטן, סרט הביכורים של הבמאית ושל בעלה דייויד פארקר שכתב את התסריט, צילם והפיק יחד עם רעייתו. מלקולם (קולין פרילס הזכור מהזוועתון „Coolanga Gold") הוא צעיר כבן 30 עם מוח מבריק להמצאות ומעט פחות מבריק בתחומי התקשורת הבין אנושית וההתפתחות הרגשית. הוא חי לבדו בבית אמו שנפטרה. לאחר שהוא מפוטר מעבודתו בגלל נטייתו להמצאות, הוא פונה להפש דיירי משנה מסיבות פרנסה. כך הוא מכניס תחת קורת גגו את פראנק (ג'ון הרגרייבס), פושע זעיר בעל חזות רפלית וידידתו האמהית ג'ודית (לינדי דייוויס). במשולש המוזר הנוצר מושך פראנק את שני האחרים להרפתקאות פשע, תוך שהוא מנצל את התמצאותו של מלקולם בתחום הרובוטיקה. ההרפתקאות מובילות למסקנה מוסרית מפתיעה.

נדייה טס היא זמרת, שחקנית ובמאית תיאטרון שהחליטה לנסות מזלה בבימוי סרטים וגרפה בהזדמנות זו שמונה פרסים מטעם מכון הקולנוע האוסטרלי. פארקר, בעלה, שימש עד כה כצלם „סטילס" בסרטים מקומיים.

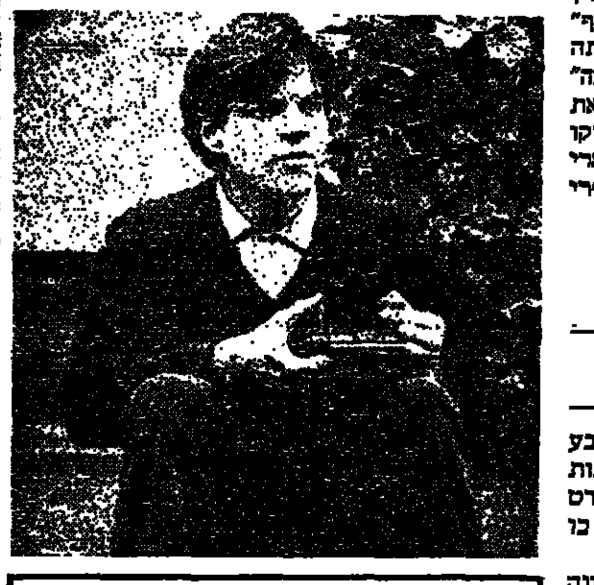

הרוסים באים

„הקשר הנורבגי". במאי: אולה סולום. נורווגיה 1985. קולנוע „לב", ת"א

הסרט הנורווגי השאפתני ביותר, מתחיל כסרט טבע חביב על יורדי ים המשלימים הכנסתם מהברחות קטנות ומהדרכת תיירים באזורי הקוטב, מתפתח אחר כך לסרט פעולה רב מעללים ומתברר לבסוף כסרט ריגול בו המלחמה הקרה לא כל כך קרה.

שלושת ספני ה„סנדי הוק" טועים את טעותם האחרונה כאשר הם חושפים תחנת האזנה סובייטית במערה שבאחד האיים הרבים הפזורים בים הצפוני. הגילוי הזה לא משמח אף אחד מהצדדים. לא הסובייטים ולא הנורווגים ששים לאפשר לשלושה לספר את שראו עיניהם. להבדיל מסרטים כמו „הקוטב הלוהט" האמריקאי המציג את הרוסים כסדיסטים טרופי מבט, תוקף סרט זה גם את ארץ מוצאו.

הסרט הוא סרטו החמישי של הבמאי והוא כאמור ההפקה היקרה ביותר בתולדות הקולנוע הנורווגי: 15 מיליון קרונות נורווגיים, כלומר 1.6 מיליון דולר.

פריחה מאוחרת

„סגולות בחולות". במאי: ג'ק פיסק. ארה"ב 1986. קולנוע „רקלי", ת"א

עדיין בסימן זוגות נשואים: הבמאי פיסק מביים את רעייתו סיסי ספייסק בתפקיד מעט שונה מאלה שהרגילה אותנו מאז נעשתה לכוכבת בעלת כוח הפקה. ספייסק היא עדיין הנערה הדרומית בעלת הנפש הפשוטה, עדיין אשת קאריירה עשויה ללא חת, אך הפעם היא מתרשת כמפירה של מסגרות מקודשות. ספייסק היא גאסי סוייר, צלמת עיתונות בעלת מוניטין, החוזרת לעיירת הולדתה לביקור נדיר ומציתה מחדש אהבה להוטת משנות השישים החופשיות. הנרי סקווירס (קווין קליין), מאהבה התולמגי ראו, נישא לרות (בוני בדיליה) ואף הוליד צאצא. היום עורך הנרי את עיתון העיירה, מעט רחוק מחלום כיבוש העולם שאיפיין אותו בעבר. גאסי באה כהצעה שרומה שאינו יכול לסרב לה: להצטרף אליה למסע אקזוטי בשליחות עיתון בין־לאומי ולהגות, תוך כדי כך, ממנעמיה. האם יעזוב את משפחתו ויילך אחר אהובתו משכבר? הסרט מיועד למי שאינו יכול לנחש את התשובה.

הראשון של צ'ימינו

„חזיז ורעם". במאי: מייקל צ'ימינו. ארה"ב 1974. קולנוע „תל־אביב"

הקרנה חוזרת לסרטו הראשון של צ'ימינו כבמאי. „אם ימשיך לפתח את הרהיסות התמתית ולשמור על נראטיב הדוק יותר, סביר להניח שיהיה זה במאי שראוי לצפות בסרטיו..." כתבו על סרטו זה. ההמשך היה „צייד הצבאים", הצלחה מסחרית עצומה (בין היתר פרס אוסקר לבמאי) ו„שערי השמיים", כשלון קולוסאלי שכמעט גרף איתו אלי קבר חברת הפקות שלמה וסרט שנוי במחלוקת כ„שנת הדרקון". את „חזיז ורעם" (תרגום מהר, בלשון המעטה) הפיקה חברת ההפקה של קלינט איסטווד, שהחל אז להשתחרר מתדמית גיבור מערבוני הספגטי. איסטווד הוא ג'ון דוהרטי, המכונה „ברק" („חזיז"?) בגלל שוד נועז מהעבר. ג'ף ברידג'ס הוא „לייטפוט" („רעם"?) קל הדעת, המוקסם מנסיונו העתיר של שותפו החדש. השניים פונים לחלק את תוצרת השוד ההוא שהחבאה מאחורי לוח בבית ספר מקומי בישוב נידח. מצטרפים למירוץ שניים מוותיקי השוד ההוא לידי האדום (ג'ורג' קנדי) וגודי (ג'פרי לואיס). מתברר שבית הספר נמחק ותחתיו הוקם מוסד מודרני. הארבעה מחליטים לחזור ולבצע את השוד באותה שיטה פעם נוספת.

צ'ימינו, כהרגלו, בונה סרט על ידידות גברית אמיצה מאוד, תוך שהוא בוחן את מיתוס הפושעים במנוסה ואף טורח לצטט מגדולי סרטי הז'אנר, כמו „בוני וקלייד" של מהר בטלוויזיה.

שחמט

פרס יופי בפסטיבל חולון

בעריכת אליהו סשר

המשחק הבא מפסטיבל השחמט בחולון זכה בפרס היופי. רב האמן יהודה גרינפלד בפתיחה הספרדית גבר על האמן הבין־לאומי מהולנד.

גרינפלד — פליסטנר

1. ה4 ה5 2. פו3 פג6 3. רב5 א6 4. רא4 פו6 5. 0–0 רזה7 6. צה1 ב5 7. רב3 ד6 8. ג3 0–0 9. ח3 פא5 10. רג2 ג5 11. ד4 מהג7 12. פבד2 גד4 13. גד4 רד7 14. פו1 צאג8 15. פה3 פג6 16. ד5 פב4 17. רב1 א5 18. א3 פא6 19. ב3 ג6 20. רד2 פח5 21. רד3 פו4 22. רז1 ו5 23. מהב3 מח8 24. צאג1 מהא7 25. צ:ג8 צ:ג8 26. מהב1 וה4 27. מהה4 פח5 28. מהב1 א:ב4 29. א:ב4 פג7 30. ז3 צא8 31. רג3 פו6 32. מהד3 מהב6 33. רז2 צא2 34. ז4 מו8 35. פד"פ פה8 36. צו1 רז5 37. פו4ו רז4 38. רז3 מו7 39. פז2 רו6 40. ז5 רו8

(המשך:) 41. רו4 מהז7 42. ר:ד7 מ:ד7 43. מהו3 מהז7 44. פה3 רז7 45. צד1 מהא6 46. פז4 מהג8 47. פ:ה5 ר:ה5 48. מ:ה5 מהו5 49. רו6+ מד7 50. מהז7 מ:ד5 51. פג5+ ד:ג5 52. מהה7+ מג8 53. מההה8+ מב7 54. מה:ב5+ פב6 55. מה:ג5 מה:ח3 56. מהה7+ מא6 57. ב5+ מ:ב5 58. צב1+ מא6 59. מהב4 מהה6 60. רד8 השחור נכנע.

★★★

רב אמן שמואל רשבסקי קיבל את הפרס עבור הסיום הטוב ביותר.

לעמדה זו הגיע הקרב עם אברהם מגן עם סיום ביקורת הזמן הראשונה אחרי 40 מסע. הבה נראה איך ילד הפלא לשעבר עדיין משחק בגיל 75.

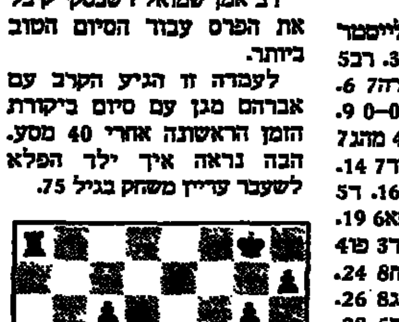

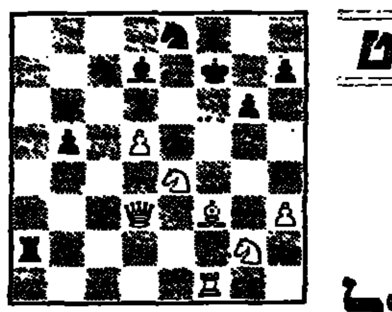

41. צב1 מז7 42. צב6 צג8 43. צב7 מה6 44. מו3 ר5 45. ג:ד5 ג:ד5 46. פ:ד5 רד6 47. פו4+ ר:ה4 48. מ:ה4 ח6 49. ה4 מו6 50. מו3 צ:ח8 51. ו3 ז5 52. ח5 מה6 53. ו4 ז:ו4 54. מ:ו4 מו6 55. צא7 מה6 56. צא6+ מד5 57. מו5 צז8+ 58. צו6 צ:ח8 59. צז7 מד6 60. מו6 צ:ח8 61. צז7 וכאן הופסק המשחק, כי עברו 6 שעות ונעשו 60 מסעים בנרדש. בניתוחו הביתי התברר למגן שאין הוא יכול להחזיק מעמד ונכנע ללא המשך.

שחמט בכתב

ד"ר ג'ורא מלאי

פירילי (סקוטלנד)

1. ה4 ג5 2. פו3 ד6 3. ד4 גד4 4. פ:ד4 פו6 5. פג3 א6

נוסח נג'דורף, שנאף לשחק ה5, מבלי לאפשר רב5+

6. ו4

מסעו של לבינפיש, ביחוד נגד נוסח „הדרקון": 5... ז6 – .6

6... ה6

השחור עובר לנוסח „שווינינגן". קספרוב כתב ספר על נוסח זה בשיתוף עם ידידו ניקיטין.

7. רה2 רזה7 8. 0–0 0–0 9. רה3 מהג7 10. מהה1 ב5 11. רו3 רב7 12. פא6

ההמשך 12. ה5 מביא למשחק „פרוע", עם הקרבת רגלי אפשרית על ה5, אך ללא פיצוי ברור ללבן.

12. – פבד7 13. צד1 פב6

קספרוב וניקיטין ממליצים על זה 8ה.

14. רג1 צד8 15. מח1 צאג8 16. צד3

מונע את התמרון פג5 פ:א3

וכמו כן מתכונן להעביר את הצריח לאגף המלך.

16. – ז6 17. ה5 ה5

תחילתה של ההתקפה על המלך השחור, יותר מדי כלים מרוכזים באגף המלכה של השחור.

17. – פה8

המסע ה:ה5 עוזר ללבן לפתוח את הטור "ו" לצריח ואת האלכסון לרץ ג1.

18. ר:ב7 מה:ב7 19. ו5! ה:ו5 20. פ:ו5!

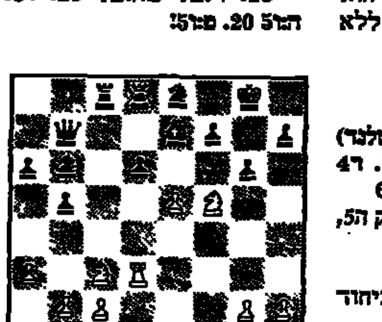

הקרבת כלי, הפורצת את עמדת המלך השחור.

20. – ז:ו5 21. צ:ו5 רו8 22. מהח4 מהד7 23. צז5+ רז7 24. פה4

מאיים בין השאר צ:ז7+

24. – מה ה6 25. פו6+ פ:ו6 26. ה:ו6 מה:ו6 27. צ:ז7+ והשחור נכנע. הנצחון ה־24 הרצוף בתחרות על אליפות העולם בכתב.

על הכאת הצריח או ע"י המלך או ע"י המלכה יבוא צז3 ואין למנוע אובדן חומר.

(הערות ע"י המנצח).

פתרון בעיית זיידר (מיום 25.12.86)

1. רז5! – 2. צז6 X

התעיות: 1. מה:ז3 פ:מה 1: פב7? פד7!

פתרו נכונה: נסים בן נון, חיפה; טל אמיר, ת"א; מוטי לוביש, רעננה; יפתח זורב, ת"א; דר' אמיר הלמן, אפיקים.

פתרון לא נכון שלחו: מאיר בן דבי קרית חיים; אליהו לוריא, מעוז חיים.

שלושת הראשונים זכו בספרי שחמט.

ישראל אשל – יקיר השחמט

במסגרת פסטיבל השחמט בחולון הוענק לישראל אשל אות יקיר השחמט עבור תרומתו הגדולה לפיתוח השחמט בישראל במשך כ־25 שנה. הוא אירגן את שני האולימפיאדות: ת"א 1964 וחיפה 1976 וכן מספר אירועי ספורט בין־לאומיים נוספים.

עלינו לציין שעוד ב־1984 הוענקה לישראל אשל חברות כבוד לכל חייו באיגוד השחמט העולמי. זהו מקרה יחיד בהיסטוריה שאיש אחד עמד בראש שתי אולימפיאדות שהצלחתן היתה רבה לכל הדעות.

גם אנו מצרפים את ברכתנו לישראל אשל.

אליפות אסיה והמזרח התיכון

ברידג'

מאת ארנונה שפאן

עולם הברידג' מחולק לאזורים ולאזורי משנה. כל איזור מתחרה בינו לבין עצמו, ולאחר מכן הקבוצות הזוכות בכל איזור מתמודדות ביניהן וכך נקבעים האלופים (במסגרת גביע ברמודה). גם בברידג' ישנם שיקולים פוליטיים ודיבוריות, ואנחנו שייכים לאיזור המזרח התיכון משתתפים, מעשית, באליפות אירופה.

היד הבאה שוחקה בתחרות בין פאקיסטאן לבין הודו, כשהכרוז (בצפון) הינו מי אם לא מחמוד זיה.

	צפון	
	♠ A J 10 8 7 5 ♥ A K 9 ♦ 8 7 ♣ K 8	
מערב ♠ Q 4 3 2 ♥ 10 3 ♦ A K 4 ♣ J 5 4 3	צפ מז מע דר	**מזרח** ♠ 9 ♥ Q 8 6 5 2 ♦ Q J 9 6 ♣ Q 7 6
	דרום ♠ K 6 ♥ J 7 4 ♦ 10 5 3 2 ♣ A 10 9 2	

מחלק: מזרח

פגיעים: אף אחד לא

ההכרוז:

מזרח	דרום	מערב	צפון
---	---	---	1 ספייד
---	1 בלי שליט	---	3 ספייד
---	3 בלי שליט	---	4 ספייד
---	---	---	

מזרח הוביל במלכה דיאמונד, מערב לקח עם המלך, המשיך באלוף ובעשירית הארט. זיה זכה בידו, המשיך במלך ובאלוף קלאב ובדיאמונד שנחתך בידו עם ה־7 (!) ספייד. הוא בנסיך ספייד לעבר הדומם, 9 ממזרח ומלך בדומם, עתה שיחק זיה את ה־6 ספייד, קטן ממערב והמישית מידו (ההירות והיכנות בשלבים מוקדמים משתלמים). זיה המשיך בקלאב שנחתך ביד והמצב עתה הינו כזה:

	♠ A 10 ♥ A 9 ♦ ---- ♣ ----	
♠ Q 4 ♥ 3 ♦ ---- ♣ J	צפ מז מע דר	♠ --- ♥ Q 8 6 ♦ J ♣ ---
	♠ --- ♥ J 7 ♦ 10 ♣ 10	

זיה שיחק את האלוף הארט והארט נוסף, מזרח זכה במלכה ונאלץ לחזור לתוך המזלג של A 10 ספייד שבידי הכרוז.

בנוסף למשחק היד היפה, מתברר שגם השיקול של משחק 4 ספייד ולא 3 בלי שליט, היה מוצלח, משום שבחדר השני שיחקו ההודים בחוזה של 3 בלי שליט מצד דרום. מערב הוביל בקלאב, הכרוז זכה בדומם והמשיך בנסיך ספייד, כשהוא מבצע עקיפה. מערב זכה בלקיחה, ולאחר שניה של מחשבה חזר במלך באלוף דיאמונד ודיאמונד נוסף והחוזה הוכשל.